

## ZİRAAT KATILIM VARLIK KİRALAMA A.Ş.

### İhraççı Bilgi Dokümanıdır

Bu ihraççı bilgi dokümanı Sermaye Piyasası Kurulunca ..... tarih ve ..... sayılı ile onaylanmıştır. Bu ihraççı bilgi dokümanı çerçevesinde ihraç edilecek kira sertifikalarına ilişkin ihraç tavanı 15.000.000.000 TL olarak belirlenmiştir.

Bu ihraççı bilgi dokümanı çerçevesinde ihraç edilecek kira sertifikaları, halka arz yoluyla ihraç edilebileceği gibi halka arz edilmeksizin de satışa sunulabilir.

Bu ihraççı bilgi dokümanı, sermaye piyasası aracı notu ve özet ile birlikte geçerli bir izahname oluşturur. Bu nedenle, sermaye piyasası araçlarına ilişkin yatırım kararları ihraççı bilgi dokümanı, sermaye piyasası aracı notu ve özeti bir bütün olarak değerlendirilmesi sonucu verilmelidir.

İhraççı bilgi dokümanının ilanından söz konusu doküman kapsamında halka arz işlemini gerçekleştirmek için Sermaye Piyasası Kuruluna onaylanmak amacıyla sermaye piyasası aracı notu sunuluncaya kadar geçen süre boyunca bu ihraççı bilgi dokümanının güncellenmesi gerekmez.

İhraççı bilgi dokümanının onaylanması, ihraççı bilgi dokümanında yer alan bilgilerin doğru olduğunun Kurulca tekeffülü anlamına gelmeyeceği gibi, ihraç edilecek sermaye piyasası araçlarına ilişkin bir tavsiye olarak da kabul edilemez. Bu ihraççı bilgi dokümanı çerçevesinde ihraç edilecek kira sertifikalarına ilişkin ihraççının fon kullanıcılarından yapılan tahsilatları yatırımcılara aktarma yükümlülüğü, fon kullanıcısının ihraççıya olan ödeme yükümlülüğü ile fon kullanıcısının ihraççıya karşı temerrüdü halinde ihraççının kira sertifikasına dayanak oluşturan varlıklar ve hakları paraya çevirerek yatırımcılara aktarma yükümlülüğü, Kurul veya herhangi bir kamu kuruluşu tarafından garanti altına alınmamıştır.

Bu ihraççı bilgi dokümanı çerçevesinde ihraç edilecek kira sertifikaları farklı özelliklerde ihraç edilecek olup, her ihraca ilişkin koşullar, ihracın özellikleri, ihraç tutarı, satış süresi ve esasları gibi bilgiler ihraçtan önce ilan edilecek olan sermaye piyasası aracı notu ve özet aracılığıyla kamuya duyurulacaktır.

Bu ihraççı bilgi dokümanı ile birlikte incelenmesi gereken sermaye piyasası aracı notu ve özet, ortaklığımızın, fon kullanıcısının ve halka arzda satışa aracılık edecek Ziraat Yatırım Menkul Değerler A.Ş.'nin, [www.ziraatvks.com.tr](http://www.ziraatvks.com.tr); [www.ziraatkatilim.com.tr](http://www.ziraatkatilim.com.tr) ve [www.ziraatyatirim.com.tr](http://www.ziraatyatirim.com.tr) adresli internet siteleri ile Kamuyu Aydınlatma Platformu (KAP)'nda ([kap.org.tr](http://kap.org.tr)) yayımlanmıştır. Ayrıca başvuru yerlerinde incelemeye açık tutulmaktadır.

İzahnameyi oluşturan belgeler ve bu belgelerin eklerinde yer alan yanlış, yanıltıcı ve eksik bilgilerden kaynaklanan zararlardan; ihraççı sorumludur. Zararın ihraççıdan tazmin edilememesi veya edilemeyeceğinin açıkça belli olması halinde; ihraca aracılık eden lider yetkili kuruluş, varsa garantör ve ihraççının yönetim kurulu üyeleri kusurlarına ve durumun gereklerine göre zararlar kendilerine yükletilebildiği ölçüde sorumludur. Bağımsız denetim, derecelendirme ve değerlendirme kuruluşları gibi izahnameyi oluşturan belgelerde yer almak üzere hazırlanan raporları hazırlayan kişi ve kurumlar da hazırladıkları raporlarda yer alan yanlış, yanıltıcı ve eksik bilgilerden SPK'n hükümleri çerçevesinde sorumludur.

ZİRAAT YATIRIM  
MENKUL DEĞERLER A.Ş.  
Bevepi Mah. Gönca Bul. No:27  
Büyükdere Pasajı Kat:1 Beşiktaş/İST  
Tic. Sic. No: 271100 / Mersis: 08100009980104594

ZİRAAT KATILIM BANKASI A.Ş.  
Hüryer Mah. Seyhülislam Türkiyye Cad.  
No:12 34112 Beşiktaş / Yeşil / İSTANBUL  
Tic. Sic. No: 271100 / Mersis: 08100009980104594

ZİRAAT Katılım Varlık Kiralama A.Ş.  
Hoşova Eminönü Mah. Barın Efendi Cad.  
Bağcıkapı No:12 P.K. 34112 Fatih / İSTANBUL  
Tic. Sic. No: 271100 / Mersis: 08100009980104594

## GELECEĞE YÖNELİK AÇIKLAMALAR

Bu ihraççı bilgi dokümanı, “düşünülmektedir”, “planlanmaktadır”, “hedeflenmektedir”, “tahmin edilmektedir”, “beklenmektedir” gibi kelimelerle ifade edilen geleceğe yönelik açıklamalar içermektedir. Bu tür açıklamalar belirsizlik ve risk içermekte olup, sadece ihraççı bilgi dokümanının yayım tarihindeki öngörülerini ve beklentilerini göstermektedir. Birçok faktör, ihraççının geleceğe yönelik açıklamalarının öngörülenden çok daha farklı sonuçlanmasına yol açabilecektir.

**ZİRAAT YATIRIM**  
**MENKUL DEĞERLER A.Ş.**  
Levent Mah. Çınar Sok. No: 22  
Emlak Pasajı Kat: 1 Beşiktaş/İST.  
Büyük Mükellefler V.D. 998 070 4594

**ZİRAAT KATILIM BANKASI A.Ş.**  
Hobyat Mah. Seyhanlısultan Kaymaklı Cad.  
No:12 34112 Bahçeşehir - KADIKÖY / İSTANBUL  
Öykt Mükellefler V.D. 998 079 3117

**Ziraat Katılım Varlık Yönetimi A.Ş.**  
Hoşyat Eminönü Msh. İsmail Efendi Cad.  
Bahçekapı No:12 P.K. 34112 Fatih / İSTANBUL  
Hocapaşa Vergi Dairesi 998 081 7224





## KISALTMA VE TANIMLAR

Kısaltmalar	Tanım
ABD	Amerika Birleşik Devletleri
ABD Doları	ABD Para Birimi
A.Ş.	Anonim Şirket
Avro (EUR)	Euro Bölgesi para birimi
Bankacılık Kanunu	5411 sayılı Bankacılık Kanunu
BDDK	Bankacılık Düzenleme ve Denetleme Kurumu
BİAŞ, BİST, Borsa İstanbul	Borsa İstanbul A.Ş.
BiGG	Bireysel Genç Girişim
Birleşik Krallık	Büyük Britanya, Kuzey İrlanda ve Büyük Britanya Birleşik Krallığı
CHF	İsviçre Frangı
Danışma Komitesi	Ziraat Katılım Bankası A.Ş. Danışma Komitesi
DASK	Doğal Afet Sigortaları Kurumu
ECB	Avrupa Merkez Bankası (European Central Bank)
EFT	Elektronik Fon Transferi
FAST	Fonların Anlık ve Sürekli Transferi
FED	Federal Rezerv Bankası
Fitch Ratings	Fitch Derecelendirme Kuruluşu, Fitch Ratings Ltd.
GSYİH	Gayri safi yurt içi hasıla
GBP	İngiliz Sterlini
İİK	2004 sayılı İcra ve İflas Kanunu
İkame Portföy Varlıkları	i) Alımı, satımı, kiralanması veya yönetimi Katılım Bankacılığı İlkelerine uygun olan; (ii) Üzerinde değerini olumsuz yönde etkileyecek bir takyidat bulunmayan; (iii) Zapta konu olmayan (portföye dâhil edilerek Ziraat Katılım VKŞ lehine yönetilecek varlık ve hakları ifade eder.
KAP	Kamuyu Aydınlatma Platformu
Katılım Bankacılığı İlke ve Standartları	İhraca dayanak/temel teşkil edebilecek faaliyet, işlem, gelir, varlık ve hakların değerlendirilmesi ile İhraç süreç ve süresince uyulması gerekli olan ve uygulama, kapsam ve çerçevesi Danışma Komitesi tarafından belirlenen ilke ve standartlar ile alınan genel nitelikteki kararları ifade eder.
KGF	Kredi Garanti Fonu
Kira Sertifikaları Tebliği	Sermaye Piyasası Kurulu'nun III-61.1 sayılı Kira Sertifikaları Tebliği
Kira Sertifikası	Sermaye Piyasası Kurulu'nun III-61.1 nolu Kira Sertifikaları Tebliği ve işbu İhraççı Bilgi Dokümanı kapsamında yönetim sözleşmesine, alım-satıma dayalı olarak veya bu yöntemlerin birlikte kullanılması sureti ile ihraç edilecek kira sertifikalarını ifade eder.
KOBİ	Küçük ve Orta Büyüklükteki İşletmeler
KOSGEB	Küçük ve Orta Ölçekli İşletmeleri Geliştirme ve Destekleme İdaresi Başkanlığı
MKK	Merkezi Kayıt Kuruluşu A.Ş.











## 2. BAĞIMSIZ DENETÇİLER

2.1. Bağımsız denetim kuruluşunun ticaret unvanı, adresi ve sorumlu ortak başdenetçinin adı soyadı:

### Ziraat Katılım Bankası A.Ş.

Finansal Tablo Dönemi	Bağımsız Denetim Kuruluşunun Ticaret Unvanı	Bağımsız Denetim Kuruluşunun Adresi	Bağımsız Denetim Kuruluşunun Sorumlu Denetçisinin Adı Soyadı
01.01.2020-31.12.2020	PwC Bağımsız Denetim ve Serbest Muhasebeci Mali Müşavirlik A.Ş.	Süleyman Seba Cad. BJK Plaza No:48 B Blok, Kat 9 Akaretler, 34357 Beşiktaş/İstanbul	Zeynep Uras, SMMM Sorumlu Denetçi
01.01.2021-31.12.2021	PwC Bağımsız Denetim ve Serbest Muhasebeci Mali Müşavirlik A.Ş.	Süleyman Seba Cad. BJK Plaza No:48 B Blok, Kat 9 Akaretler, 34357 Beşiktaş/İstanbul	Zeynep Uras, SMMM Sorumlu Denetçi
01.01.2022-30.06.2022	PwC Bağımsız Denetim ve Serbest Muhasebeci Mali Müşavirlik A.Ş.	Süleyman Seba Cad. BJK Plaza No:48 B Blok, Kat 9 Akaretler, 34357 Beşiktaş/İstanbul	Zeynep Uras, SMMM Sorumlu Denetçi

### Ziraat Katılım Varlık Kiralama A.Ş.

Finansal Tablo Dönemi	Bağımsız Denetim Kuruluşunun Ticaret Unvanı	Bağımsız Denetim Kuruluşunun Adresi	Bağımsız Denetim Kuruluşunun Sorumlu Denetçisinin Adı Soyadı
01.01.2020-31.12.2020	PwC Bağımsız Denetim ve Serbest Muhasebeci Mali Müşavirlik A.Ş.	Süleyman Seba Cad. BJK Plaza No:48 B Blok, Kat 9 Akaretler, 34357 Beşiktaş/İstanbul	Zeynep Uras, SMMM Sorumlu Denetçi
01.01.2021-31.12.2021	PwC Bağımsız Denetim ve Serbest Muhasebeci Mali Müşavirlik A.Ş.	Süleyman Seba Cad. BJK Plaza No:48 B Blok, Kat 9 Akaretler, 34357 Beşiktaş/İstanbul	Zeynep Uras, SMMM Sorumlu Denetçi
01.01.2022-30.06.2022	PwC Bağımsız Denetim ve Serbest Muhasebeci Mali Müşavirlik A.Ş.	Süleyman Seba Cad. BJK Plaza No:48 B Blok, Kat 9 Akaretler, 34357 Beşiktaş/İstanbul	Zeynep Uras, SMMM Sorumlu Denetçi

Ziraat Katılım Bankası ve Ziraat Katılım VKŞ'nin finansal tabloları aynı bağımsız denetim kuruluşu ve bağımsız denetçi tarafından denetlenmiştir/ incelenmiştir.

**ZİRAAT YATIRIM**  
**MENKUL DEĞERLER A.Ş.**  
Levent Mah. Gönülceki No: 22  
(Etilik Pasajı) Kat: Beşiktaş/İST.  
Büyük Mükellefler V.D. 998 010 4594

**ZİRAAT KATILIM BANKASI A.Ş.**  
Hacılar Mah. Şeyhülislam Hayri Efendi Cad.  
No:12 34112 Bahçekapı / Fatih / İSTANBUL  
? Büyük Mükellefler V.D. 998 079 311

**Ziraat Katılım Varlık Kiralama A.Ş.**  
Hacılar Mah. Şeyhülislam Hayri Efendi Cad.  
No:12 P.K. 34112 Fatih / İSTANBUL  
Hocapaşa Vergi Dairesi 998 061 7224





TL	Bağımsız Denetimden Geçmiş	Bağımsız Denetimden Geçmiş	Sınırlı Bağımsız Denetimden Geçmiş
	31.12.2020	31.12.2021	30.06.2022
- İlişkili Olmayan Taraflara Diğer Yükümlülükler	7.501	6.980	16.251
<b>Özkaynaklar</b>	<b>166.714</b>	<b>342.717</b>	<b>377.957</b>
Ödenmiş Sermaye	50.000	50.000	50.000
Kardan Ayrılan Kısıtlanmış Yedekler	0	4.745	10.000
- Kar Yedekleri	0	4.745	10.000
Geçmiş Yıllar Kar/Zararları	21.836	111.969	282.717
Net Dönem Karı/Zararı	94.878	176.003	35.240
<b>TOPLAM KAYNAKLAR</b>	<b>4.013.981.075</b>	<b>4.157.331.801</b>	<b>3.892.777.715</b>

	Bağımsız Denetimden Geçmiş	Bağımsız Denetimden Geçmiş	Sınırlı Bağımsız Denetimden Geçmiş	Sınırlı Bağımsız Denetimden Geçmiş
	31.12.2020	31.12.2021	30.06.2021	30.06.2022
<b>Hasılat</b>	327.136.577	606.587.851	309.362.313	349.518.364
<b>Satışların Maliyeti(-)</b>	(327.136.577)	(606.587.851)	(309.362.313)	(349.518.364)
<b>Brüt Kar/Zarar</b>	0	0	0	0
<b>Genel Yönetim Giderleri(-)</b>	(15.259.079)	(13.699.707)	(6.086.153)	(8.273.894)
<b>Esas Faaliyetlerden Diğer Gelirler</b>	15.380.717	13.934.378	6.200.069	8.320.881
<b>Esas Faaliyet Karı/Zararı</b>	121.638	234.671	113.916	46.987
<b>Finansman Geliri (Gideri) Öncesi Faaliyet Karı (Zararı)</b>	121.638	234.671	113.916	46.987
<b>Sürdürülen Faaliyetler Vergi Öncesi Kârı/Zararı</b>	121.638	234.671	113.916	46.987
<b>Vergi Gideri</b>	(26.760)	(58.668)	(28.479)	(11.747)
<b>Dönem Karı/Zararı</b>	94.878	176.003	85.437	35.240

**ZİRAAT YATIRIM**  
MENKUL DEĞERLER A.Ş.  
Levent Mah. Galatasaray No. 22  
(Etiler Pasajı) Kat: 11 Beşiktaş/İST.  
Büyükdere Mükellefi No: 998 810 4534

**ZİRAAT KATILIM BANKASI A.Ş.**  
Hacılar Mah. Seyhülislam Hayrullahî Cad.  
No:12 34112 Bahçelıvı - Fırtın / İSTANBUL  
Eğyök Mükellefi No: 998 075 311

**Ziraat Katılım Varlık Kiralama A.Ş.**  
Hacılar Mah. Seyhülislam Hayrullahî Cad.  
Bahçelıvı No:12 P.K. 34112 Fırtın / İSTANBUL  
Hocapaşa Vergi Dairesi 998 081 7224



### 3.2 Fon Kullanıcısı Ziraat Katılım Bankası Seçilmiş Finansal Bilgiler

ZİRAAT KATILIM BANKASI A.Ş. KONSOLİDE BİLANÇOSU (FİNANSAL DURUM TABLOSU)			
(Bin TL)	Bağımsız Denetimden Geçmiş	Bağımsız Denetimden Geçmiş	Sınırlı Bağımsız Denetimden Geçmiş
	31.12.2020	31.12.2021	30.06.2022
<b>VARLIKLAR</b>	<b>Konsolide</b>	<b>Konsolide</b>	<b>Konsolide</b>
<b>FİNANSAL VARLIKLAR (Net)</b>	<b>16.428.805</b>	<b>29.043.989</b>	<b>43.776.758</b>
<b>Nakit Değerler ve Nakit Benzerleri</b>	<b>10.273.948</b>	<b>18.639.347</b>	<b>27.766.197</b>
Nakit Değerler ve Merkez Bankası	5.477.120	15.290.691	19.024.632
Bankalar	4.799.768	3.350.140	8.747.347
Para Piyasalarından Alacaklar	0	0	0
Beklenen Zarar Karşılıkları (-)	2.940	1.484	5.782
<b>Gerçeğe Uygun Değer Farkı Kar/Zarara Yansıtılan Finansal Varlıklar</b>	<b>980.872</b>	<b>1.795.316</b>	<b>1.890.743</b>
Devlet Borçlanma Senetleri	0	1.795.316	1.889.554
Sermayede Payı Temsil Eden Menkul Değerler	0	0	0
Diğer Finansal Varlıklar	980.872	0	1.189
<b>Gerçeğe Uygun Değer Farkı Diğer Kapsamlı Gelire Yansıtılan Finansal Varlıklar</b>	<b>5.145.732</b>	<b>8.589.570</b>	<b>14.113.363</b>
Devlet Borçlanma Senetleri	0	7.920.917	13.542.036
Sermayede Payı Temsil Eden Menkul Değerler	10.412	10.412	11.240
Diğer Finansal Varlıklar	5.135.320	658.241	560.087
<b>Türev Finansal Varlıklar</b>	<b>28.253</b>	<b>19.756</b>	<b>6.455</b>
Türev Finansal Varlıkların Gerçeğe Uygun Değer Farkı Kar Zarara Yansıtılan Kısmı	28.253	19.756	6.455
Türev Finansal Varlıkların Gerçeğe Uygun Değer Farkı Diğer Kapsamlı Gelire Yansıtılan Kısmı	0	0	0
<b>İTFA EDİLMİŞ MALİYETİ İLE ÖLÇÜLEN FİNANSAL VARLIKLAR (Net)</b>	<b>42.985.847</b>	<b>67.727.877</b>	<b>105.665.368</b>
<b>Krediler</b>	<b>38.223.417</b>	<b>58.588.552</b>	<b>92.876.991</b>
<b>Kiralama İşlemlerinden Alacaklar</b>	<b>5.136.219</b>	<b>9.546.264</b>	<b>12.477.497</b>
<b>İtfa Edilmiş Maliyetiyle Ölçülenler</b>	<b>779.437</b>	<b>1.327.957</b>	<b>2.371.859</b>
Devlet Borçlanma Senetleri	779.437	1.327.957	2.371.859
Diğer Finansal Varlıklar	0	0	0
<b>Beklenen Zarar Karşılıkları (-)</b>	<b>1.153.226</b>	<b>1.734.896</b>	<b>2.060.979</b>
<b>SATIŞ AMAÇLI ELDE TUTULAN VE DURDURULAN FAALİYETLERE İLİŞKİN DURAN VARLIKLAR (NET)</b>	<b>75.240</b>	<b>307.881</b>	<b>274.985</b>
Satış Amaçlı	75.240	307.881	274.985
Durdurulan Faaliyetlere İlişkin	0	0	0
<b>ORTAKLIK YATIRIMLARI</b>	<b>0</b>	<b>0</b>	<b>0</b>
<b>İştirakler (Net)</b>	<b>0</b>	<b>0</b>	<b>0</b>
Özkaynak Yöntemine Göre Muhasebeleştirilenler	0	0	0
Konsolide Edilmeyenler	0	0	0
<b>Bağlı Ortaklıklar (Net)</b>	<b>0</b>	<b>0</b>	<b>0</b>
Konsolide Edilmeyen Mali Ortaklıklar	0	0	0
Konsolide Edilmeyen Mali Olmayan Ortaklıklar	0	0	0
<b>Birlikte Kontrol Edilen Ortaklıklar (İş Ortaklıkları) (Net)</b>	<b>0</b>	<b>0</b>	<b>0</b>
Özkaynak Yöntemine Göre Değerlenenler	0	0	0
Konsolide Edilmeyenler	0	0	0
<b>MADDİ DURAN VARLIKLAR (NET)</b>	<b>177.964</b>	<b>301.919</b>	<b>400.945</b>
<b>MADDİ OLMAYAN DURAN VARLIKLAR (Net)</b>	<b>161.257</b>	<b>223.839</b>	<b>272.574</b>
Şerefiye	0	0	-



DİĞER	161.257	223.839	272.574
<b>YATIRIM AMAÇLI GAYRİMENKULLER (Net)</b>	<b>0</b>	<b>0</b>	<b>-</b>
<b>CARİ VERGİ VARLIĞI</b>	<b>0</b>	<b>0</b>	<b>-</b>
<b>ERTELENMİŞ VERGİ VARLIĞI</b>	<b>108.597</b>	<b>301.329</b>	<b>370.755</b>
<b>DİĞER AKTİFLER</b>	<b>249.186</b>	<b>608.804</b>	<b>836.196</b>
<b>VARLIKLAR TOPLAMI</b>	<b>60.186.896</b>	<b>98.515.638</b>	<b>151.597.581</b>
<b>YÜKÜMLÜLÜKLER</b>	<b>Konsolide</b>	<b>Konsolide</b>	<b>Konsolide</b>
<b>TOPLANAN FONLAR</b>	<b>46.386.050</b>	<b>77.933.797</b>	<b>126.541.818</b>
<b>ALINAN KREDİLER</b>	<b>1.426.614</b>	<b>2.007.969</b>	<b>2.795.555</b>
<b>PARA PİYASALARINA BORÇLAR</b>	<b>2.101.073</b>	<b>3.784.645</b>	<b>1.526.938</b>
<b>İHRAÇ EDİLEN MENKUL KIYMETLER (Net)</b>	<b>4.017.250</b>	<b>4.360.022</b>	<b>3.891.890</b>
<b>GERÇEĞE UYGUN DEĞER FARKI KAR ZARARA YANSITILAN FİNANSAL YÜKÜMLÜLÜKLER</b>	<b>0</b>	<b>0</b>	<b>0</b>
<b>TÜREV FİNANSAL YÜKÜMLÜLÜKLER</b>	<b>19.440</b>	<b>71.692</b>	<b>0</b>
Türev Finansal Yükümlülüklerin Gerçeğe Uygun Değer Farkı Kar Zarara Yansıtılan Kısımı	19.440	71.692	0
Türev Finansal Yükümlülüklerin Gerçeğe Uygun Değer Farkı Diğer Kapsamlı Gelire Yansıtılan Kısımı	0	0	0
<b>KİRALAMA İŞLEMLERİNDEN YÜKÜMLÜLÜKLER</b>	<b>127.634</b>	<b>194.463</b>	<b>266.196</b>
<b>KARŞILIKLAR</b>	<b>409.244</b>	<b>647.270</b>	<b>1.259.400</b>
Yeniden Yapılanma Karşılığı	0	0	0
Çalışan Hakları Karşılığı	56.070	37.259	51.105
Sigorta Teknik Karşılıkları (Net)	0	0	0
Diğer Karşılıklar	353.174	610.011	1.208.295
<b>CARİ VERGİ BORCU</b>	<b>96.632</b>	<b>350.441</b>	<b>718.016</b>
<b>ERTELENMİŞ VERGİ BORCU</b>	<b>0</b>	<b>0</b>	<b>0</b>
<b>SATIŞ AMAÇLI ELDE TUTULAN VE DURDURULAN FAALİYETLERE İLİŞKİN DURAN VARLIK BORÇLARI (Net)</b>	<b>0</b>	<b>0</b>	<b>0</b>
Satış Amaçlı	0	0	0
Durdurulan Faaliyetlere İlişkin	0	0	0
<b>SERMAYE BENZERİ BORÇLANMA ARAÇLARI</b>	<b>1.080.526</b>	<b>2.655.863</b>	<b>3.545.628</b>
Krediler	1.080.526	2.655.863	3.545.628
Diğer Borçlanma Araçları	0	0	-
<b>DİĞER YÜKÜMLÜLÜKLER</b>	<b>788.160</b>	<b>2.187.741</b>	<b>2.884.015</b>
<b>ÖZKAYNAKLAR</b>	<b>3.734.273</b>	<b>4.321.735</b>	<b>8.168.125</b>
Ödenmiş Sermaye	1.750.000	1.750.000	2.650.000
Sermaye Yedekleri	261.513	261.513	261.513
Hisse Senedi İhraç Primleri	0	0	0
Hisse Senedi İptal Karları	0	0	0
Diğer Sermaye Yedekleri	261.513	261.513	261.513
Kâr veya Zararda Yeniden Sınıflandırılmayacak Birikmiş Diğer Kapsamlı Gelirler veya Giderler	(7.068)	(6.895)	(6.067)
Kâr veya Zararda Yeniden Sınıflandırılacak Birikmiş Diğer Kapsamlı Gelirler veya Giderler	(9.343)	19.257	853.238
Kar Yedekleri	1.098.041	1.739.171	2.297.860
Yasal Yedekler	60.388	92.316	120.251
Statü Yedekleri	0	0	0
Olağanüstü Yedekler	991.586	1.600.788	2.131.542
Diğer Kar Yedekleri	46.067	46.067	46.067
Kar veya Zarar	641.130	558.689	2.111.581
Geçmiş Yıllar Kar/Zararı	2.568	0	0
Dönem Net Kar/Zararı	638.562	558.689	2.111.581
<b>YÜKÜMLÜLÜKLER TOPLAMI</b>	<b>60.186.896</b>	<b>98.515.638</b>	<b>151.597.581</b>

**ZİRAAT YATIRIM MENKUL DEĞERLER A.Ş.**  
Nispetiye Mah. Gönye Sok. No: 22  
Maden Pasajı Kat: B Blok Kat: 5E  
Etiler / Beşiktaş / İSTANBUL  
Tic. Sic. No: 27090 / Mersis: 08100009980104594

**ZİRAAT KATILIM BANKASI A.Ş.**  
Hüseyin Mah. Seyhülislam Hayrettinli Cad.  
No: 12 34112 Bahçelievler / Beşiktaş / İSTANBUL  
Tic. Sic. No: 27090 / Mersis: 08100009980104594

**ZİRAAT Katılım Varlık Kiralama A.Ş.**  
Nispetiye Mah. Gönye Sok. No: 22  
Maden Pasajı Kat: B Blok Kat: 5E  
Etiler / Beşiktaş / İSTANBUL  
Tic. Sic. No: 27090 / Mersis: 08100009980104594







XI.	PERSONEL GİDERLERİ (-)	235.155	317.383	149.131	318.499
XII.	DİĞER FAALİYET GİDERLERİ (-)	316.932	392.167	171.111	325.638
XIII.	NET FAALİYET KÂRI/ZARARI (VIII-IX-X-XI-XII)	792.482	730.171	234.405	2.972.134
XIV.	BİRLEŞME İŞLEMİ SONRASINDA GELİR OLARAK KAYDEDİLEN FAZLALIK TUTARI	0	0	0	0
XV.	ÖZKAYNAK YÖNTEMİ UYGULANAN ORTAKLIKLARDAN KAR/ZARAR	0	0	0	0
XVI.	NET PARASAL POZİSYON KARI/ZARARI	0	0	0	0
XVII.	SÜRDÜRÜLEN FAALİYETLER VERGİ ÖNCESİ K/Z (XIII+...+XVI)	792.482	730.171	234.405	2.972.134
XVIII.	SÜRDÜRÜLEN FAALİYETLER VERGİ KARŞILIĞI (±)	(153.920)	(171.482)	(47.055)	(860.553)
	Cari Vergi Karşılığı	(201.535)	(373.740)	(46.946)	(1.207.974)
	Ertelenmiş Vergi Gider Etkisi (+)	(35.731)	(78.530)	(63.261)	(16.572)
	Ertelenmiş Vergi Gelir Etkisi (-)	83.346	280.788	63.152	363.993
XIX.	SÜRDÜRÜLEN FAALİYETLER DÖNEM NET K/Z (XVII±XVIII)	638.562	558.689	187.350	2.111.581
XX.	DURDURULAN FAALİYETLERDEN GELİRLER	0	0	0	0
	Satış Amaçlı Elde Tutulan Duran Varlık Gelirleri	0	0	0	0
	İştirak, Bağlı Ortaklık ve Birlikte Kontrol Edilen Ortaklıklar (İş Ort.) Satış Karları	0	0	0	0
	Diğer Durdurulan Faaliyet Gelirleri	0	0	0	0
XXI.	DURDURULAN FAALİYETLERDEN GİDERLER (-)	0	0	0	0
	Satış Amaçlı Elde Tutulan Duran Varlık Giderleri	0	0	0	0
	İştirak, Bağlı Ortaklık ve Birlikte Kontrol Edilen Ortaklıklar (İş Ort.) Satış Zararları	0	0	0	0
	Diğer Durdurulan Faaliyet Giderleri	0	0	0	0
XXII.	DURDURULAN FAALİYETLER VERGİ ÖNCESİ K/Z (XX-XXI)	0	0	0	0
XXIII.	DURDURULAN FAALİYETLER VERGİ KARŞILIĞI (±)	0	0	0	0
	Cari Vergi Karşılığı	0	0	0	0
	Ertelenmiş Vergi Gider Etkisi (+)	0	0	0	0
	Ertelenmiş Vergi Gelir Etkisi (-)	0	0	0	0
XXIV.	DURDURULAN FAALİYETLER DÖNEM NET K/Z (XXII±XXIII)	0	0	0	0
XXV.	NET DÖNEM KARI/ZARARI (XIX+XXIV)	638.562	558.689	187.350	2.111.581
	Hisse Başına Kar/Zarar (Tam TL)	0,3649	0,3193	0,1071	1,0234

Yatırımcı, yatırım kararını vermeden önce ihraççının ve fon kullanıcısının finansal durum ve faaliyet sonuçlarına ilişkin ayrıntılı bilgilerin yer aldığı işbu ihraççı bilgi dokümanının 13 no'lu bölümünü de dikkate almalıdır.

**ZİRAAT YATIRIM**  
MENKUL DEĞERLER A.Ş.  
Levent Mah. Göksu Sok. No: 22  
Etiler Pasajı Kat:1 Beşiktaş/İST.  
Hüyük Mükellefler Y.Đ. 998 010 4594

**ZİRAAT KATILIM BANKASI A.Ş.**  
Hobyar Mah. Şeyhülislam Hayrafendi Cad.  
No:12 34112 Bahçelıvazı / Fatih / İSTANBUL  
Tic. Sic. No: 2706 Mükellefler Y.Đ. 998 029 3117

**Ziraat Katılım Varlık Kiralama A.Ş.**  
Hobyar Eminönü Mah. Hayri Efendi Cad.  
Bahçelıvazı No:12 P.K. 34112 Fatih / İSTANBUL  
Hocapaşa Vergi Dairesi 998 081 7224



#### 4. RİSK FAKTÖRLERİ

İşbu ihraççı bilgi dokümanı çerçevesinde ihracı yapılacak olan kira sertifikalarına ilişkin ihraççının fon kullanıcısından yapılan tahsilatları yatırımcılara aktarma yükümlülüğü, fon kullanıcısının ihraççıya olan ödeme yükümlülüğü ile fon kullanıcısının ihraççıya karşı temerrüdü halinde ihraççının kira sertifikasına dayanak oluşturan varlıklar ve hakları paraya çevirerek yatırımcılara aktarma yükümlülüğü herhangi bir kamu kuruluşu tarafından garanti altına alınmamış olup, yatırım kararının, ihraççının ve fon kullanıcısının finansal durumunun analiz edilmesi suretiyle verilmesi gerekmektedir.

#### 4.1. Fon kullanıcısı ve İhraççının Kira Sertifikalarına İlişkin Yükümlülüklerini Yerine Getirme Gücünü Etkileyebilecek Riskler

##### 4.1.1 İhraççının (Ziraat Katılım VKŞ) Kira Sertifikalarına İlişkin Yükümlülüklerini Yerine Getirme Gücünü Etkileyebilecek Riskler

Ziraat Katılım VKŞ tarafından gerçekleştirilecek kira sertifikası ihraçlarının yönetim sözleşmesine ve/veya alım-satıma dayalı olarak gerçekleştirilmesi planlanmakta olup, yönetim sözleşmesine ve/veya alım-satıma dayalı kira sertifikası ihraçlarında ihraç neticesinde Ziraat Katılım VKŞ herhangi bir varlık veya hak üzerinde mülkiyet hakkına sahip olmayacak, bu nedenle varlıklar ve haklar Ziraat Katılım VKŞ'nin ve dolayısıyla yatırımcıların teminatını teşkil etmeyecektir.

Ziraat Katılım VKŞ'ye, ihraca esas sözleşmelerde belirtilen şartlarda Ziraat Katılım Bankası tarafından ödemelerde bulunulacaktır. Ziraat Katılım VKŞ'nin yatırımcılara yapacağı ödemeler, Ziraat Katılım Bankası'nın Ziraat Katılım VKŞ'ye yapacağı ödemelerin tam ve zamanında yapılmasına bağlı olduğundan, yatırımcılar Ziraat Katılım tarafından VKŞ'ye ödeme yapılmamasına ilişkin risklere maruz kalacaktır.

İşbu izahname seti kapsamında yapılacak yönetim sözleşmesine dayalı kira sertifikası ihraçları, portföy varlıklarının ihraç tarihi itibarı ile belirli olmadığı yönetim sözleşmesine dayalı ihraçlar olacaktır. portföy varlıklarının ihraç tarihi itibarı ile belirli olmadığı yönetim sözleşmesine dayalı kira sertifikaları açısından Ziraat Katılım Bankası'nın ihraçtan elde edeceği hasılat ile yatırımcılara açıklanan beklenen karın elde edilmesini sağlayacak kadar yatırım yapamayabilir. Böyle bir durumda, Banka'nın kusuru veya sözleşmeye aykırı hareket etmesi dışında, Ziraat Katılım VKŞ'ye (ve yatırımcılara) karşı herhangi bir sorumluluğu olmayacaktır. Bu kapsamda, yatırımcılar portföy varlıklarının ihraç tarihi itibarı ile belirli olmadığı yönetim sözleşmesine dayalı kira sertifikası ihraçlarında Banka tarafından ihraç tutarı ile gerekli yatırımın yapılamamasına ve beklenen karın elde edilememesine ilişkin riske maruz kalacaktır. Şüpheye mahal vermemek için belirtmek gerekir ki, portföy varlıklarının belirli olmadığı yönetim sözleşmesine dayalı kira sertifikası ihraçlarında: (i) Banka ihraç tutarını kullanarak, daha önceden kararlaştırılan tarihlerde Ziraat Katılım VKŞ'ye (ve dolayısıyla yatırımcılara) beklenen kârın ödenmesine engel olacak yatırım yapamaz. Aksi takdirde Banka sözleşmeye aykırı hareket etmiş olduğundan dolayı, beklenen kârın daha önceden kararlaştırılan tarihlerde Ziraat Katılım VKŞ'ye (ve dolayısıyla yatırımcılara) ödenmesinden sorumlu olur. (ii) Banka yönetim sözleşmesine dayalı kira sertifikası ihraçlarında Ziraat Katılım VKŞ lehine yöneteceği portföyde yer alan varlık ve haklar sebebiyle borçlu olan üçüncü kişilerin bu borçlarını gereği gibi, zamanında, tam ve eksiksiz olarak ödeneceğini ve ödenmemesi halinde ise, beklenen karın ödenmesini karşılayacak kadarki kısmını nakden ve defaten Ziraat Katılım VKŞ'ye ödemeyi 6098 sayılı TBK m. 128 kapsamında üçüncü kişinin fiilini taahhüt eden sıfatı ile üstlenecektir. Bu taahhüt kira sertifikaları kapsamında asıl borçlu olan Ziraat Katılım Bankası'nın kira sertifikaları kapsamındaki yükümlülükleri kapsamındadır. Bu kapsamda, Ziraat Katılım VKŞ

**ZİRAAT YATIRIM**  
MENKUL DEĞERLER A.Ş.  
Lütfiye Mah. Göksu Sok. No:22  
İETT Ak Pasajı Kat: 10 Beşiktaş/İST.  
Büyükdere Müktefihanesi 998 010 4544

**ZİRAAT KATILIM BANKASI A.Ş.**  
Hobyar Mah. Seyhülislam Hayri Efendi Cad.  
No:12 34382 Bahçeşehir - Fatih / İSTANBUL  
0212 343 8121 / 0212 343 8122 / 0212 343 8123  
0212 343 8124 / 0212 343 8125 / 0212 343 8126

**Ziraat Katılım Varlık Yönetimi A.Ş.**  
Hobyar Mah. Seyhülislam Hayri Efendi Cad.  
No:12 34382 Bahçeşehir - Fatih / İSTANBUL  
0212 343 8121 / 0212 343 8122 / 0212 343 8123  
0212 343 8124 / 0212 343 8125 / 0212 343 8126



(ve dolayısıyla yatırımcılar), portföy borçlularının ve yatırım borçlularının borçlarını zamanında, tam ve eksiksiz olarak ifa edilmemesi riskine maruz kalmayacaktır. Fon kullanıcısı Ziraat Katılım Bankası'nın veya İhraççı Ziraat Katılım VKŞ'nin kira sertifikalarından kaynaklanan yükümlülükleri için 3. kişilerce garanti verilmemiştir.

Ziraat Katılım VKŞ'ye İhraca esas sözleşmeler çerçevesinde Ziraat Katılım Bankası tarafından yapılacak olan ödemeler yatırımcılara verilen taahhütlerin yerine getirilmesi için yeterli olmayabilir. Yukarıda açıklandığı üzere, yönetim sözleşmesine ve alım satım dayalı ihraçlarda Ziraat Katılım VKŞ'nin ve dolayısıyla yatırımcıların herhangi bir teminatı olmayacaktır. Yönetim sözleşmesine ve alım-satım dayalı kira sertifikası ihraçlarında Ziraat Katılım Bankası'nın temerrüdü halinde, Ziraat Katılım VKŞ'nin dayanak varlık ve haklar üzerinde tasarruf yetkisi bulunmadığından ve dayanak varlık ve haklar Ziraat Katılım VKŞ'nin (dolayısıyla yatırımcıların) teminatını teşkil etmediğinden dolayı, Ziraat Katılım VKŞ, dayanak varlık ve hakları paraya çevirerek yatırımcıları tazmin edemeyecek, sadece Ziraat Katılım Bankası'na karşı gerekli hukuki yollara başvurabilecektir. Böyle bir durumda yatırımcılar, Ziraat Katılım VKŞ (ve dolayısıyla yatırımcılar) Ziraat Katılım Bankası'nın İİK ve sair mevzuat kapsamında öncelikli olmayan diğer alacaklıları ile aynı sırada olacaktır.

Ayrıca yönetim sözleşmesine ve alım satım dayalı kira sertifikası portföy varlıklarının satışından karşılanmayan bakiye tutar için gerekli hukuki yollara başvurulması zaman alıcı ve masraflı olabilir. Bunun sonucunda yatırımcılar anapara ve gelir ödemelerini tam olarak ve zamanında elde edemeyebilir.

Ziraat Katılım VKŞ Kira Sertifikası ihraççı amacıyla kurulmuş bir şirkettir. Ziraat Katılım VKŞ esas sözleşmesi gereği münhasıran kira sertifikası ihraççı faaliyetinde bulunabilir. SPKn m. 61 (3) hükmüne göre; Ziraat Katılım VKŞ bu faaliyet dışında her ne ad altında olursa olsun kredi kullanamaz, borçlanamaz, sahip olduğu varlık ve hakları esas sözleşmesinde ifade edilen faaliyetlerin yürütülmesi dışında kullanamaz, sahip olduğu varlık ve haklar üzerinde esas sözleşmesinde izin verilenler hariç olmak üzere üçüncü kişiler lehine hiçbir ayni hak tesis edemez ve bu varlık ile haklar üzerinde kira sertifikası sahiplerinin menfaatlerine aykırı bir şekilde tasarrufta bulunamaz, varlık ve haklar, Ziraat Katılım VKŞ'nin yönetiminin ve denetiminin kamu kurumlarına devredilmesi halinde dahi teminat amacı dışında tasarruf edilemez, rehnedilemez veya teminat gösterilemez, kamu alacaklarının tahsili amacı da dâhil olmak üzere haczedilemez, iflas masasına dâhil edilemez, ayrıca bunlar hakkında ihtiyati tedbir kararı verilemez. Ziraat Katılım VKŞ, fon kullanıcılarından devralacağı varlık ve haklarla farklı tertiplerde kira sertifikası ihraç edebilir. Kira sertifikası sahipleri (yatırımcılar) yalnızca kendi tertiplerine ilişkin varlık ve haklardan elde edilen gelirlerde payları oranında hak sahibidirler. Ziraat Katılım VKŞ'nin ihraççı sıfatıyla yurt dışında veya yurt içinde ihraç etmiş olduğu veya edeceği farklı tertip kira sertifikalarına konu varlık ve haklardan elde edilecek gelirler ile katlanılacak giderler ilgili kira sertifikası bazında Ziraat Katılım VKŞ'nin muhasebe kayıtlarında ayrı ayrı izlenir.

SPKn m. 61 (4) hükmü gereğince "İhraççının kira sertifikalarından kaynaklanan yükümlülüklerini vadesinde yerine getirememesi, yönetiminin veya denetiminin kamu kurumlarına devredilmesi, faaliyet izninin kaldırılması veya iflası hâlinde portföyündeki varlıklardan elde edilen gelir öncelikle kira sertifikası sahiplerine yapılacak ödemelerde kullanılır. Bu durumda Kurul kira sertifikası sahiplerinin haklarının korunmasını teminen gerekli her türlü tedbiri almaya yetkilidir".

Bu kapsamda, eğer Ziraat Katılım VKŞ, yükümlülüklerini vadesinde yerine getirmez, yönetimi/denetimi kamu kurumlarına devredilir, faaliyet izni kaldırılır veya iflas ederse, portföy varlıklarından elde edilen ve Ziraat Katılım Bankası tarafından VKŞ'ye ödenen gelirler, öncelikle



İlgili yatırımcılara yapılacak ödemelerde kullanılacaktır. Şüpheye mahal vermemek için belirtmek gerekir ki, bu hüküm sadece VKŞ'nin yukarıda sayılan bazı olumsuz durumlara maruz kalması durumunda geçerlidir. Ziraat Katılım Bankası'nın maruz kalabileceği olumsuz durumlarda, yatırımcıların herhangi bir öncelik hakkı bulunmamaktadır.

Yukarıda bahsi geçen risklerin ortaya çıkması durumunda III-61.1 numaralı Kira Sertifikaları Tebliği'nin 4(6) maddesi gereği Ziraat Katılım VKŞ yönetim kurulu üyeleri; dayanak varlık ve haklardan tahsilat yapılması ve Ziraat Katılım VKŞ'nin elde ettiği bu gelirlerin kira sertifikası sahiplerine payları oranında ödenmesi de dâhil olmak üzere yatırımcıların menfaatlerinin korunmasına yönelik tedbirlerin alınmasından sorumludur.

#### **4.1.2. Fon Kullanıcısının (Ziraat Katılım Bankası) Kira Sertifikalarına İlişkin Yükümlülüklerini Yerine Getirme Gücünü Etkileyebilecek Riskler**

##### **4.1.2.1 Kredi Riski**

Kredi riski; Ziraat Katılım Bankası'nın gerek nakdi gerekse gayri nakdi kredi ilişkisi içinde bulunduğu ticarî ve bireysel müşterilerin, Ziraat Katılım Bankası ile yaptığı sözleşme gereklerine uymayarak, yükümlülüğünü kısmen veya tamamen zamanında yerine getir(e)memesinden veya kredi değerliliğindeki azalmadan dolayı Banka'nın maruz kalabileceği risk ve zarar ihtimali olarak tanımlanmaktadır. Bu risk aynı zamanda, karşı tarafın mali durumundaki bozulmanın neden olduğu piyasa değeri kaybını da içermektedir. Kullanılan kredi riski tanımına, bilanço içi ve bilanço dışı portföyler dâhil edilmiştir. Kredi tahsis yetkisi esas olarak Yönetim Kurulu'nda olup, Yönetim Kurulu'nun verdiği yetkiye istinaden kredi müşterilerinin limitleri, Genel Müdürlük Kredi Komitesi ve Yönetim Kurulu'na ait kredilendirme yetki limitleri çerçevesinde belirlenmektedir. Genel Müdürlük Kredi Komitesi bu yetkisinin bir kısmını veya tamamını, birimler ya da şubeler aracılığı ile kullanabilmektedir. Kredi Komitesi'ne ve Yönetim Kurulu'na kredi teklifleri yazılı olarak sunulmaktadır.

Kredi müşterilerinin mali olan ve olmayan verileri, kredi ihtiyaçları, sektörel ve coğrafi özellikler gibi pek çok faktör bir arada değerlendirilerek limitler tahsis edilmektedir.

Kredi riski açısından, borçlu veya borçlular grubu risk sınırlamasına tabi tutulmaktadır. Borçlu ve borçlular grubu ile sektörlerin risk sınırlamaları risk iştahı kapsamında haftalık olarak izlenmektedir.

Krediler portföyüne ilişkin tespit edilen limitler, Yönetim Kurulu'nun onayı ile belirlenmekte ve gerektiğinde revize edilmektedir. Tespit edilen limitler, ilgili Genel Müdürlük birimleri tarafından mevcut portföy yapısı, müşteri ve kredi potansiyeli ile bölgesel ve sektörel özellikler, çalışan personelin yetkinliği gibi hususlar gözetilerek dağıtılmaktadır.

Ticarî portföyde yer alan müşterilere limit tahsis edildikten sonra firmalar izlenmeye devam edilmekte, fon kullandırımı yapılan firmaların mali yapılarında ve piyasa ilişkilerinde meydana gelen değişiklikler takip edilmektedir.

Limit tahsisi ve fon kullandırımı sırasında alınacak belgeler mevzuatta açıkça yer almakta olup, söz konusu belgelerin mevzuata uygun olarak temin edilip edilmediği denetim birimleri tarafından kontrol edilmektedir. Banka, teminatı da riskin asgariye indirilmesi ve tasfiyesi bakımından önemli görmektedir.

**ZİRAAT YATIRIM**  
**MENKUL DEĞERLER A.Ş.**  
Emirli Mah. Gönül 501 No: 12  
İTİFAK Paşası Kuv. V. Sıktaş 151.  
Büyükdere Mükellefi No: 998 010 4594

**ZİRAAT KATILIM BANKASI A.Ş.**  
Hacıpaşa Mah. Şeyhülislam Hayrîefendi C.  
No:12 34112 Bahçelievler - Katih / İSTANBUL  
\*Öybk Mükellefi No: 998 079 .

**Ziraat Katılım Varlık Yönetimi A.Ş.**  
Hacıpaşa Mah. Şeyhülislam Hayrîefendi C.  
No:12 P.K. 34112 Fatih / İSTANBUL  
Mecidiyeköy Vergi Dairesi 998 081 7224



Banka, Kurumsal/Girişimci kredi müşterisinin kredi değerliliğinin analizi adına yapılan içsel derecelendirme işlemlerini kredi tahsisinde bir karar destek sistemi olarak uygulamaktadır.

Banka, "Kredilerin Sınıflandırılması ve Bunlar için Ayrılacak Karşılıklara İlişkin Usul ve Esaslar Hakkında Yönetmelik" te öngörüldüğü şekilde karşılık ayırmaktadır.

Yurt dışında ve yurt içinde yerleşik bankalar lehine limit tesisleri, müşterilerin ve birimlerin ihtiyaçları dikkate alınarak, bankaların ve buldukları ülkelerin mali ve ekonomik durumları ile değerlendirilmeleri doğrultusunda yapılmaktadır.

Hazine işlemleri belirlenmiş olan yetki ve limitler çerçevesinde gerçekleştirilmekte, söz konusu yetki ve limitlere ilişkin izleme faaliyetleri yerine getirilmektedir.

"Kredilerin Sınıflandırılması ve Bunlar için Ayrılacak Karşılıklara İlişkin Usul ve Esaslar Hakkında Yönetmelik" uyarınca donuk alacak olarak sınıflandırılan müşterilere ait nakdi krediler yanında gayri nakdi krediler de beklenen zarar karşılığına (üçüncü aşama) tabi tutulmakta, ilgili riskler tazmin edilerek nakdi alacak haline dönüştüklerinde daha önce donuk alacak olarak sınıflandırılan nakdi krediler ile aynı risk grubunda takip edilmekte ve beklenen zarar karşılığı (üçüncü aşama) ayrılmaya devam edilmektedir.

Bankalarca Kamuya Açıklanacak Finansal Tablolar ile Bunlara İlişkin Açıklama ve Dipnotlar Hakkında Tebliğ'in 25'inci maddesi uyarınca kredi riskine yönelik detaylı bilgiler 2020 ve 2021 yıl sonu ve 30 Haziran 2022 dönemi itibarıyla konsolide rakamları baz alınarak hazırlanmıştır.

Banka'nın 2020 yılında ilk büyük 100 ve 200 nakdi kredi müşterisinden olan alacağının toplam nakdi krediler portföyü içindeki payı sırasıyla %42,10 ve %52,51'dir. 2021 yılında bu oranlar sırasıyla %46,10 ve %56,80 şeklinde gerçekleşmiştir. 30 Haziran 2022 tarihinde ise bu oranlar %46,20 ve %57,77 olarak gerçekleşmiştir.

Banka'nın 2020 yılında ilk büyük 100 ve 200 gayrinakdi kredi müşterisinden olan alacağının toplam gayrinakdi krediler portföyü içindeki payı sırasıyla %52,50 ve %65,79'dur. 2021 yılında bu oranlar sırasıyla %55,17 ve %67,56 şeklinde gerçekleşmiştir. 30 Haziran 2022 tarihinde ise bu oranlar %53,95 ve %64,92 olarak gerçekleşmiştir.

Banka'nın 2020 yılında ilk büyük 100 ve 200 kredi müşterisinden olan nakdi ve gayrinakdi alacak tutarının toplam nakdi ve gayrinakdi krediler toplamı içindeki payı sırasıyla %44,95 ve %56,14'dür. 2021 yılında bu oranlar sırasıyla %41,77 ve %53,11 şeklinde gerçekleşmiştir. 30 Haziran 2022 tarihinde ise bu oranlar %41,97 ve %54,04 olarak gerçekleşmiştir.

Bankaca üstlenilen kredi riski için ayrılan birinci ve ikinci aşama krediler beklenen zarar karşılık tutarı 2020 yılında 364.383 Bin TL., 2021 yılında da 397.184 Bin TL'dir. Bu tutar 30 Haziran 2022 tarihinde ise 598.677 Bin TL olmuştur.

Önemli bölgelerdeki önemlilik arz eden risk sınıflarına göre ayrıştırılmış risk tutarlarının coğrafi dağılımı; risk sınıflarına göre ayrıştırılmış risklerin sektörlere veya karşı taraflara göre dağılımı ve tüm risklerin kalan vadelere göre dağılımı aşağıdaki tabloda yer almaktadır.

**ZİRAAT YATIRIM MENKUL DEĞERLER A.Ş.**  
Laleli Mah. Gece Sok. No: 22  
Etiler/Beşiktaş/İST.  
Bilgi İşlem Merkezi V.D. 998 010 4594

**ZİRAAT KATILIM BANKASI A.Ş.**  
Nispetiye Mah. Şeyhülislam Hacı Efendi C.  
No:12 34112 Bahçelipaşa / Fatih / İSTANBUL  
80yükl Mükellefler V.D. 998 079 5:

**Ziraat Katılım Varlık Kiralama A.Ş.**  
Nispetiye Mah. Şeyhülislam Hacı Efendi C.  
Bahçelipaşa No:12 P.K. 34112 Fatih / İSTANBUL  
Hocapaşa Vergi Dairesi 998 081 7224



a) Önemli Bölgelerdeki Önemlilik Arz Eden Risklere İlişkin Profil: (Bin TL)

31.12.2021 (Bin TL)	Yurtiçi	Avrupa Birliği Ülkeleri	OECD Ülkeleri (*)	Kıyı Bankacılığı Bölgeleri	ABD, Kanada	Diğer Ülkeler	İştirak, Bağlı Ortaklık ve Birlikte Kontrol Edilen Ortaklıklar (İş Ortaklıkları)	Dağıtım amaçlı Varlıklar / Yüküml. (**)	Toplam
Merkezi Yönetimlerden veya Merkez Bankalarından Şarta Bağlı Olan ve Olmayan Alacaklar	16.859.321	-	-	-	-	-	-	-	16.859.321
Bölgesel Yönetimlerden veya Yerel Yönetimlerden Şarta Bağlı Olan ve Olmayan Alacaklar	-	-	-	-	-	-	-	-	0
İdari Birimlerden ve Ticari Olmayan Girişimlerden Şarta Bağlı Olan ve Olmayan Alacaklar	303.839	-	-	-	-	-	-	-	303.839
Çok Taraflı Kalkınma Bankalarından Şarta Bağlı Olan ve Olmayan Alacaklar	-	-	-	-	-	-	-	-	0
Uluslararası Teşkilatlardan Şarta Bağlı Olan ve Olmayan Alacaklar	-	-	-	-	-	-	-	-	0
Bankalar ve Aracı Kurumlardan Şarta Bağlı Olan ve Olmayan Alacaklar	1.510.621	308.509	736.779	-	204.224	251.110	-	-	3.011.243
Şarta Bağlı Olan ve Olmayan Kurumsal Alacaklar	36.800.131	-	283	198.913	-	101.644	-	-	37.100.971
Şarta Bağlı Olan ve Olmayan Perakende Alacaklar	8.982.302	703	-	-	-	8	-	-	8.983.013
Şarta Bağlı Olan ve Olmayan Gayrimenkul İpotegiyle Teminatlandırılmış Alacaklar	6.424.970	-	-	-	-	-	-	-	6.424.970
Tahsili Gecikmiş Alacaklar	257.585	-	-	-	-	-	-	-	257.585
Kurulca Riski Yüksek Olarak Belirlenen Alacaklar	13.994	31	-	-	-	63.692	-	-	77.717
İpotek Teminatlı Menkul Kıymetler	-	-	-	-	-	-	-	-	0
Menkul Kıymetleştirme Pozisyonları	-	-	-	-	-	-	-	-	0

Bankalar Ve Aracı Kurumlardan Olan Kısa Vadeli Alacaklar İle Kısa Vadeli Kurumsal Alacaklar	-	-	-	-	-	-	-	-	0
Kolektif Yatırım Kuruluşu Niteliğindeki Yatırımlar	-	-	-	-	-	-	-	-	0
Diğer Alacaklar	1.250.969	-	-	-	-	-	-	-	1.250.969
<b>Toplam</b>	<b>72.403.732</b>	<b>309.243</b>	<b>737.062</b>	<b>198.913</b>	<b>204.224</b>	<b>416.454</b>	<b>0</b>	<b>0</b>	<b>74.269.628</b>

31 Aralık 2020 (Bin TL)	Yurtiçi	Avrupa Birliği Ülkeleri	OECD Ülkeleri (*)	Kıyı Bankacılığı Bölgeleri	ABD, Kanada	Diğer Ülkeler	İştirak, Bağlı Ortaklık ve Birlikte Kontrol Edilen Ortaklıklar (İş Ortaklıkları)	Dağıtılmamış Varlık./Yüküm. (**)	Toplam
Merkezi Yönetimlerden veya Merkez Bankalarından Şarta Bağlı Olan ve Olmayan Alacaklar	8.707.427	-	-	-	-	-	-	-	8.707.427
Bölgesel Yönetimlerden Veya Yerel Yönetimlerden Şarta Bağlı Olan Ve Olmayan Alacaklar	-	-	-	-	-	-	-	-	0
İdari Birimlerden Ve Ticari Olmayan Girişimlerden Şarta Bağlı Olan Ve Olmayan Alacaklar	267.687	-	-	-	-	-	-	-	267.687
Çok Taraflı Kalkınma Bankalarından Şarta Bağlı Olan Ve Olmayan Alacaklar	-	-	-	-	-	-	-	-	0
Uluslararası Teşkilatlardan Şarta Bağlı Olan Ve Olmayan Alacaklar	-	-	-	-	-	-	-	-	0



Bankalar Ve Aracı Kurumlardan Şarta Bağlı Olan Ve Olmayan Alacaklar	4.095.017	855.147	13.521	160	44.795	59.865	-	-	5.068.505
Şarta Bağlı Olan Ve Olmayan Kurumsal Alacaklar	25.524.179	549	-	-	-	72.500	-	-	25.597.228
Şarta Bağlı Olan Ve Olmayan Perakende Alacaklar	6.324.480	6786	75	-	74	5.085	-	-	6.336.500
Şarta Bağlı Olan Ve Olmayan Gayrimenkul İpotegiyle Teminatlandırılmış Alacak.	4.366.671	2.141	6	-	82	599	-	-	4.369.499
Tahsili Gecikmiş Alacaklar	258.567	-	-	-	-	-	-	-	258.567
Kurulca Riski Yüksek Olarak Belirlenen Alacaklar	-	-	-	-	-	104.158	-	-	104.158
İpotek Teminatlđ Menkul Kıymetler	-	-	-	-	-	-	-	-	0
Menkul Kıymetleřtirme Pozisyonları	-	-	-	-	-	-	-	-	0
Bankalar Ve Aracı Kurumlardan Olan Kısa Vadeli Alacaklar İle Kısa Vadeli Kurumsal Alacaklar	-	-	-	-	-	-	-	-	0
Kolektif Yatırım Kuruluđu Niteliğindeki Yatırımlar	-	-	-	-	-	-	-	-	0
Diđer Alacaklar	584.743	-	-	-	-	-	-	-	584.743
<b>Toplam</b>	<b>50.128.771</b>	<b>864.623</b>	<b>13.602</b>	<b>160</b>	<b>44.951</b>	<b>242.207</b>	<b>0</b>	<b>0</b>	<b>51.294.314</b>

\* AB ũlkeleri, ABD ve Kanada dıřındaki OECD ũlkeleri yũkũmlũlũkleri

\*\* Tutarlı bir esasa gŕre bŕlũmlere dađıtılmayan varlık ve

**ZİRAAT YATIRIM**  
MENKUL DEĐERLER A.Ő.  
Levni Mah. Gŕnŕk Sok. No: 22  
(Emlak Pasajı) Kũltũr Bŕkles/İST.  
Bũyũk Mũkellefler V.D. 998 010 4594

**ZİRAAT KATILIM BANKASI A.Ő.**  
Hacılar Mah. Seyhũlislam Mah. Refik Cad.  
No:12 34112 Beşiktař / Fethi ĐSTANBUL  
Bũyũk Mũkellefler V.D. 998 070 3117

**Ziraat Katılım Varlık Kiratama A.Ő.**  
Hacılar Mah. Eminŕne Mah. Hacı Efendi Cad.  
Bařcařı No:12 P.K. 34112 Fethi / İSTANBUL  
Hŕcapařa Vergi Dairesi 998 001 7224









31.12.2021 ve 31.12.2020 tarihli konsolide mali tablolara göre sektörler bazında risk profiline ilişkin özet bilgiler aşağıda yer almaktadır.

31.12.2021 (Bin TL)	Sektörler					
	Tarım	Sanayi	İnşaat	Hizmetler	Diğer	Toplam
<b>Risk Sınıfları</b>						
<b>Merkezi Yönetimlerden veya Merkez Bankalarından Şarta Bağlı Olan ve Olmayan Alacaklar</b>	-	203.146	-	16.656.175	-	16.859.321
<b>Bölgesel Yönetimlerden veya Yerel Yönetimlerden Şarta Bağlı Olan ve Olmayan Alacaklar</b>	-	-	-	-	-	-
<b>İdari Birimlerden ve Ticari Olmayan Girişimlerden Şarta Bağlı Olan ve Olmayan Alacaklar</b>	1	264.623	11	39.204	-	303.839
<b>Çok Taraflı Kalkınma Bankalarından Şarta Bağlı Olan ve Olmayan Alacaklar</b>	-	-	-	-	-	-
<b>Uluslararası Teşkilatlardan Şarta Bağlı Olan ve Olmayan Alacaklar</b>	-	-	-	-	-	-
<b>Bankalar ve Aracı Kurumlardan Şarta Bağlı Olan ve Olmayan Alacaklar</b>	-	-	-	3.011.243	-	3.011.243
<b>Şarta Bağlı Olan ve Olmayan Kurumsal Alacaklar</b>	275.496	19.876.548	6.190.130	10.505.849	252.948	37.100.971
<b>Şarta Bağlı Olan ve Olmayan Perakende Alacaklar</b>	157.357	3.043.074	1.178.981	3.160.795	1.442.806	8.983.013
<b>Şarta Bağlı Olan ve Olmayan Gayrimenkul İpotegiyle Teminatlandırılmış Alacaklar</b>	31.012	1.044.607	977.025	1.275.394	3.096.932	6.424.970
<b>Tahsili Gecikmiş Alacaklar</b>	866	62.238	5.691	135.592	1.979	206.366
<b>Kurulca Riski Yüksek Olarak Belirlenen Alacaklar</b>	-	-	-	63.858	-	63.858

İpotek Teminath Menkul Kıymetler	-	-	-	-	-	-
Menkul Kıymetleştirme Pozisyonları	-	-	-	-	-	-
Bankalar Ve Aracı Kurumlardan Olan Kısa Vadeli Alacaklar İle Kısa Vadeli Kurumsal Alacaklar	-	-	-	-	-	-
Kolektif Yatırım Kuruluşu Niteliğindeki Yatırımlar	-	-	-	-	-	-
Diğer Alacaklar	-	-	-	-	1.250.969	1.250.969
TP	382.265	9.463.897	5.250.839	17.854.556	4.670.600	37.622.157
YP	82.467	15.030.339	3.152.218	16.993.553	1.388.893	36.647.470
<b>Toplam</b>	<b>464.732</b>	<b>24.494.236</b>	<b>8.403.057</b>	<b>34.848.110</b>	<b>6.059.493</b>	<b>74.269.628</b>

31.12.2020 (Bin TL)	Sektörler					
	Tarım	Sanayi	İnşaat	Hizmetler	Diğer	Toplam
<b>Risk Sınıfları</b>						
Merkezi Yönetimlerden veya Merkez Bankalarından Şarta Bağlı Olan ve Olmayan Alacaklar	-	-	-	8.707.427	-	8.707.427
Bölgesel Yönetimlerden veya Yerel Yönetimlerden Şarta Bağlı Olan Ve Olmayan Alacaklar	-	-	-	-	-	-
İdari Birimlerden Ve Ticari Olmayan Girişimlerden Şarta Bağlı Olan Ve Olmayan Alacaklar	-	232935	-	34.752	-	267.687
Çok Taraflı Kalkınma Bankalarından Şarta Bağlı Olan Ve Olmayan Alacaklar	-	-	-	-	-	-
Uluslararası Teşkilatlardan Şarta Bağlı Olan Ve Olmayan Alacaklar	-	-	-	-	-	-
Bankalar Ve Aracı Kurumlardan Şarta Bağlı Olan Ve Olmayan Alacaklar	-	-	-	5.068.505	-	5.068.505
Şarta Bağlı Olan Ve Olmayan Kurumsal Alacaklar	198.878	12.589.802	4.081.413	8.238.272	488.863	25.597.228
Şarta Bağlı Olan Ve Olmayan Perakende Alacaklar	134.867	2.142.431	892.080	2.582.413	584.709	6.336.500

**ZİRAAT YATIRIM**  
MENKUL DEĞERLER A.Ş.  
Etiler Mah. Çarşı Sk. No: 22  
Etiler/Beşiktaş/İST.  
Tic. Sic. No: 270900  
Mükellefler V.D. 998 010 4594

**ZİRAAT KATILIM BANKASI A.Ş.**  
Hacılar Mah. Seyhülislam Mehmet Efendi C.  
No: 34112 Bağcılar - Fatih / İSTANBUL  
Tic. Sic. No: 270900  
Mükellefler V.D. 998 079 5

**Ziraat Katılım Varlık Kiralama A.Ş.**  
Hacılar Mah. Seyhülislam Mehmet Efendi C.  
No: 34112 Bağcılar - Fatih / İSTANBUL  
Tic. Sic. No: 270900  
Mükellefler V.D. 998 081 7224



<b>Şarta Bağlı Olan Ve Olmayan Gayrimenkul İpoteğiyle Teminatlandırılmış Alacaklar</b>	19.600	432.093	577.461	908.330	2.432.016	<b>4.369.500</b>
<b>Tahsili Gecikmiş Alacaklar</b>	986	88.841	107.024	61.320	395	<b>258.566</b>
<b>Kurulca Riski Yüksek Olarak Belirlenen Alacaklar</b>	-	-	-	104.158	-	<b>104.158</b>
<b>İpotek Teminatlı Menkul Kıymetler</b>	-	-	-	-	-	-
<b>Menkul Kıymetleştirme Pozisyonları</b>	-	-	-	-	-	-
<b>Bankalar Ve Aracı Kurumlardan Olan Kısa Vadeli Alacaklar İle Kısa Vadeli Kurumsal Alacaklar</b>	-	-	-	-	-	-
<b>Kolektif Yatırım Kuruluşu Niteliğindeki Yatırımlar</b>	-	-	-	-	-	-
<b>Diğer Alacaklar</b>	-	-	-	-	584.743	<b>584.743</b>
<b>TP</b>	258.757	7.461.418	4.193.742	12.534.325	3.137.322	<b>27.585.564</b>
<b>YP</b>	95.574	8.024.684	1.464.236	13.170.852	953.404	<b>23.708.750</b>
<b>Toplam</b>	<b>354.331</b>	<b>15.486.102</b>	<b>5.657.978</b>	<b>25.705.177</b>	<b>4.090.726</b>	<b>51.294.314</b>

### c) Vade Unsuru Taşıyan Risklerin Kalan Vadelerine Göre Dağılımı

31.12.2021 ve 31.12.2020 tarihli konsolide mali tablolara göre vade unsuru taşıyan risklerin kalan vadelerine göre dağılımı aşağıda yer almaktadır.

31.12.2021 (Bin TL)	Vadeye Kalan Süre				
	1 Ay	1-3 Ay	3-6 Ay	6-12 Ay	1 yıl üzeri
Risk Sınıfları:					
Merkezi Yönetimlerden veya Merkez Bankalarından Şarta Bağlı Olan ve Olmayan Alacaklar	8.899.329	1.429.944	28.463	508.003	5.993.582
Bölgesel Yönetimlerden veya Yerel Yönetimlerden Şarta Bağlı Olan ve Olmayan Alacaklar	-	-	-	-	-
İdari Birimlerden ve Ticari Olmayan Girişimlerden Şarta Bağlı Olan ve Olmayan Alacaklar	39.525	33	142	155.059	109.080
Çok Taraflı Kalkınma Bankalarından Şarta Bağlı Olan ve Olmayan Alacaklar	-	-	-	-	-
Uluslararası Teşkilatlardan Şarta Bağlı Olan ve Olmayan Alacaklar	-	-	-	-	-
Bankalar ve Aracı Kurumlardan Şarta Bağlı Olan ve Olmayan Alacaklar	2.800.637	181.281	10.233	13.650	5.442
Şarta Bağlı Olan ve Olmayan Kurumsal Alacaklar	1.535.508	2.598.258	5.982.023	6.065.324	20.919.858
Şarta Bağlı Olan ve Olmayan Perakende Alacaklar	206.877	536.057	887.531	1.375.218	5.977.330
Şarta Bağlı Olan ve Olmayan Gayrimenkul İpoteğiyle Teminatlandırılmış Alacaklar	35.542	211.487	218.071	350.360	5.609.510

Tahsili Gecikmiş Alacaklar	257.585	-	-	-	-
Kurulca Riski Yüksek Olarak Belirlenen Alacaklar	63.830	26	-	-	13.861
İpotek Teminatlı Menkul Kıymetler	-	-	-	-	-
Menkul Kıymetleştirme Pozisyonları	-	-	-	-	-
Bankalar Ve Aracı Kurumlardan Olan Kısa Vadeli Alacaklar İle Kısa Vadeli Kurumsal Alacaklar	-	-	-	-	-
Kolektif Yatırım Kuruluşu Niteliğindeki Yatırımlar	-	-	-	-	-
<b>Diğer Alacaklar</b>	1.250.969	-	-	-	-
<b>Genel Toplam</b>	<b>15.089.802</b>	<b>4.957.086</b>	<b>7.126.463</b>	<b>8.467.614</b>	<b>38.628.663</b>

31.12.2020 (Bin TL)	Vadeye Kalan Süre				
	1 Ay	1-3 Ay	3-6 Ay	6-12 Ay	1 yıl üzeri
Risk Sınıfları:					
Merkezi Yönetimlerden veya Merkez Bankalarından Şarta Bağlı Olan ve Olmayan Alacaklar	3.347.758	165.173	157.858	725.478	4.311.160
Bölgesel Yönetimlerden veya Yerel Yönetimlerden Şarta Bağlı Olan ve Olmayan Alacaklar	-	-	-	-	-
İdari Birimlerden ve Ticari Olmayan Girişimlerden Şarta Bağlı Olan ve Olmayan Alacaklar	-	20.047	158.642	20.955	68.043
Çok Taraflı Kalkınma Bankalarından Şarta Bağlı Olan ve Olmayan Alacaklar	-	-	-	-	-
Uluslararası Teşkilatlardan Şarta Bağlı Olan ve Olmayan Alacaklar	-	-	-	-	-
Bankalar ve Aracı Kurumlardan Şarta Bağlı Olan ve Olmayan Alacaklar	4.870.053	181.554	11.422	-	5.476
Şarta Bağlı Olan ve Olmayan Kurumsal Alacaklar	1.043.046	1.604.856	1.118.030	2.293.553	19.537.743
Şarta Bağlı Olan ve Olmayan Perakende Alacaklar	359.541	166.441	257.891	515.412	5.037.215
Şarta Bağlı Olan ve Olmayan Gayrimenkul İpotegiyle Teminatlandırılmış Alacaklar	21.354	49.906	66.697	259.680	3.971.863
Tahsili Gecikmiş Alacaklar	258.566	-	-	-	-
Kurulca Riski Yüksek Olarak Belirlenen Alacaklar	104.158	-	-	-	-
İpotek Teminatlı Menkul Kıymetler	-	-	-	-	-
Menkul Kıymetleştirme Pozisyonları	-	-	-	-	-
Bankalar ve Aracı Kurumlardan Olan Kısa Vadeli Alacaklar İle Kısa Vadeli Kurumsal Alacaklar	-	-	-	-	-
Kolektif Yatırım Kuruluşu Niteliğindeki Yatırımlar	-	-	-	-	-
<b>Diğer Alacaklar</b>	584.743	-	-	-	-
<b>Genel Toplam</b>	<b>10.589.219</b>	<b>2.187.977</b>	<b>1.770.540</b>	<b>3.815.078</b>	<b>32.931.500</b>

**ZİRAAT YATIRIM**  
MENKUL DEĞERLER A.Ş.  
Levent/Beşiktaş/Boğaziçi No: 22  
(Etiler Pasajı) Kat: Beşiktaş/İST.  
Bağcık Mükellehi V.D. 998 010 4594

**ZİRAAT KATILIM BANKASI A.Ş.**  
Hacılar Mah. Şeyhülislam Hayri Efendi C.  
No:12 34112 Bahçekapı - Fatih / İSTANBUL  
Tic. Sic. No: 27090 / Mükellefi V.D. 998 079 3

**Ziraat Katılım Varlık Yönetimi A.Ş.**  
Hacılar Mah. Şeyhülislam Hayri Efendi C.  
No:12 P.K. 34112 Fatih / İSTANBUL  
Mecapasa Vergi Dairesi 998 081 7224



d) Finansal varlık sınıfı bazında kredi kalitesine ilişkin bilgiler

(bin TL)	31.12.2020			31.12.2021		
	Vadesi Geçmemiş ve Değer Kaybına Uğramamış Olanlar	Vadesi Geçmiş ve Değer Kaybına Uğramamış Olanlar	Toplam	Vadesi Geçmemiş ve Değer Kaybına Uğramamış Olanlar	Vadesi Geçmiş ve Değer Kaybına Uğramamış Olanlar	Toplam
<b>Finansal Varlıklar</b>						
<b>Bankalar</b>	4.799.768	-	4.799.768	3.350.140	-	3.350.140
<b>Gerçeğe Uygun Değer Farkı Kar/Zarar'a Yansıtılan FV</b>	980.872	-	980.872	1.795.316	-	1.795.316
<b>Verilen Krediler:</b>	40.426.874	1.751.704	42.178.578	64.138.232	2.297.608	66.435.840
<i>Kurumsal/Girişimci Krediler</i>	35.935.620	1.745.593	37.681.213	58.791.156	2.248.184	61.039.340
<i>Bireysel Krediler</i>	4.491.254	6.111	4.497.365	5.347.076	49.424	5.396.500
<i>İhtisas Kredileri</i>	-	-	-	-	-	-
<b>Gerçeğe Uygun Değer Farkı Diğer Kapsamlı Gelire Yansıtılan FV</b>	5.145.732	-	5.145.732	8.589.570	-	8.589.570
<b>İtfa Edilmiş Maliyeti ile Ölçülen Diğer Finansal Varlıklar</b>	779.437	-	779.437	1.327.957	-	1.327.957

4.1.2.2 Kur Riski

Kur riski, döviz kurlarında meydana gelebilecek değişiklikler nedeniyle Banka'nın maruz kalabileceği zarar olasılığı kur riski ile ifade edilmektedir.

Banka, yabancı para yönetimi politikası çerçevesinde önemli düzeyde bir pozisyon taşınmaması ilkesini benimsemiştir. Bu nedenle önemli ölçüde kur riski taşınmamaktadır.

Ziraat Katılım Bankası'nın maruz kaldığı kur riski, yabancı para cinsinden ve yabancı paraya endeksli varlıkları ile yabancı para cinsinden yükümlülükleri arasındaki farka bağlı olarak şekillenmektedir. Yabancı paraya endeksli varlıklar ile yabancı para cinsinden yükümlülükler arasındaki fark yabancı para net genel pozisyon olarak nitelendirilmekte ve kur riskine baz teşkil etmektedir.

Öte yandan, farklı döviz cinslerinin birbirine kıyasla gösterdikleri değer değişimi de kur riskinin bir diğer boyutu olarak ortaya çıkmaktadır.

Standart metod kapsamında oluşturulan kur riski tablosu aracılığı ile kur riskinin izlenebilmesinin yanı sıra, Banka'da döviz pozisyonu için izleme amaçlı "Riske Maruz Değer" ("RMD") hesaplanmaktadır. Ayrıca döviz işlemleri için; pozisyon ve işlem limitleri Yönetim Kurulu kararıyla belirlenmiş olup limitlere uyum izlenmektedir.

Banka'nın riskten korunma amaçlı türev finansal aracı bulunmamaktadır.

Banka'nın faaliyet gösterdiği en önemli yabancı para birimleri olan ABD Doları ve Avro'da likidite risklerini belirlemeye yönelik olarak periyodik "Likidite Boşluk Analizi" yapılmaktadır. Ayrıca kur riskinin takibine yönelik günlük RMD analizleri ile yasal



raporlamalar kapsamında Yabancı Para Net Genel Pozisyon/Özkaynak oranı ile Yabancı Para Likidite Pozisyonu düzenli olarak izlenmektedir.

Ziraat Katılım Bankası'nın konsolide kur riskine ilişkin bilgileri aşağıda yer almaktadır.

	Avro	ABD Doları	Diğer YP <sup>(1)</sup>	Toplam
<b>30.06.2022 (Bin TL)</b>				
<b>Varlıklar</b>				
Nakit Değerler (Kasa, Efektif Deposu, Yoldaki Paralar, Satın Alınan Çekler) ve T.C. Merkez Bankası	4.344.704	8.262.938	2.604.181	15.211.823
Bankalar	829.293	5.932.712	1.976.151	8.738.156
Gerçeğe Uygun Değer Farkı Kar veya Zarara Yansıtılan Finansal Varlıklar	-	-	-	-
Para Piyasalarından Alacaklar	-	-	1.889.554	1.889.554
Gerçeğe Uygun Değer Farkı Diğer Kapsamlı Gelire Yansıtılan Finansal Varlıklar	261.123	2.843.610	-	3.104.733
Krediler <sup>(1)</sup>	17.626.645	18.477.131	151	36.103.927
Ortaklık Yatırımları	-	-	-	-
İtfa Edilmiş Maliyeti Üzerinden Değerlenen Finansal Varlıklar	2.217.271	-	-	2.217.271
Riskten Korunma Amaçlı Türev Finansal Varlıklar	-	-	-	-
Maddi Duran Varlıklar	-	-	824	824
Maddi Olmayan Duran Varlıklar	-	-	-	-
Diğer Varlıklar	40.543	11.188	15.104	66.835
<b>Toplam Varlıklar</b>	<b>25.319.579</b>	<b>35.527.579</b>	<b>6.485.965</b>	<b>67.333.123</b>
<b>Yükümlülükler</b>				
Özel Cari Hesap ve Katılma Hesapları Aracılığı ile Bankalardan Toplanan Fonlar	20.716	120.227	695	141.638
Özel Cari Hesap ve Katılma Hesapları YP	20.243.174	32.938.772	6.342.537	59.524.483
Para Piyasalarına Borçlar	-	-	-	-
Diğer Mali Kuruluşlardan Sağlanan Fonlar	1.928.237	583.489	-	2.511.726
İhraç Edilen Menkul Değerler <sup>(5)</sup>	-	-	-	-
Muhtelif Borçlar	596.722	405.098	79.315	1.081.135
Riskten Korunma Amaçlı Türev Finansal Borçlar	-	-	-	-
Diğer Yükümlülükler <sup>(4)</sup>	2.606.836	201.996	400	2.809.232
<b>Toplam Yükümlülükler</b>	<b>25.395.685</b>	<b>34.249.582</b>	<b>6.422.947</b>	<b>66.068.214</b>
<b>Net Bilanço Pozisyonu</b>	<b>(76.106)</b>	<b>1.277.997</b>	<b>63.018</b>	<b>1.264.909</b>
<b>Net Nazım Hesap Pozisyonu<sup>(2)</sup></b>	<b>-</b>	<b>(1.201.205)</b>	<b>-</b>	<b>(1.201.205)</b>
Türev Finansal Araçlardan Alacaklar	-	-	-	-
Türev Finansal Araçlardan Borçlar	-	1.201.205	-	1.201.205
<b>Net Pozisyon</b>	<b>(76.106)</b>	<b>76.792</b>	<b>63.018</b>	<b>63.704</b>
<b>Gayrinakdi Krediler</b>	<b>10.725.749</b>	<b>11.506.867</b>	<b>1.132.322</b>	<b>23.364.938</b>
<b>Önceki Dönem</b>				



Toplam Varlıklar	21.418.249	26.087.364	4.990.245	52.495.858
Toplam Yükümlülükler	20.576.269	27.295.434	5.035.651	52.907.354
<b>Net Bilanço Pozisyonu</b>	<b>841980</b>	<b>(1.208.070)</b>	<b>(45.406)</b>	<b>(411.496)</b>
<b>Net Nazım Hesap Pozisyonu</b>	<b>(858.141)</b>	<b>1.188.203</b>	<b>158.937</b>	<b>488.999</b>
Türev Finansal Araçlardan Alacaklar	979	1.374.457	180.259	1.555.695
Türev Finansal Araçlardan Borçlar	859.120	186.254	21.322	1.066.696
<b>Net Pozisyon</b>	<b>(16.161)</b>	<b>(19.867)</b>	<b>113.531</b>	<b>77.503</b>
<b>Gayrinakdi Krediler</b>	<b>10.787.955</b>	<b>9.938.002</b>	<b>606.336</b>	<b>21.332.293</b>

- (1) Konsolide finansal tablolarında TL olarak izlenen 201.567.111 tutarıdaki dövizde endeksli krediler ilgili döviz kodu ile gösterilmiştir. Kiralama işlemlerinden alacakları içermektedir.
- (2) Türev finansal araçlardan alacaklar ile türev finansal araçlardan borçların netini göstermektedir.
- (3) Varlıklar bölümünün diğer YP sütununda yer alan dövizlerin % 86'sı Altın, % 2'si GBP, % 4'ü CHF ve kalan %8'ine diğer döviz cinslerinden oluşmaktadır. Yükümlülükler bölümünün YP sütununda yer alan dövizlerin % 86'sı Altın, % 2'si GBP, % 4'ü CHF ve kalan %8'i ise diğer döviz cinslerinden oluşmaktadır.
- (4) Karşılıklar ve kiralama işlemlerinden yükümlülükler dahil edilmiştir.
- (5) Senarye benzeri kredi bakiyesini içermektedir.

	Avro	ABD Doları	Diğer YP <sup>(3)</sup>	Toplam
<b>31.12.2021 (Bin TL)</b>				
<b>Varlıklar</b>				
Nakit Değerler (Kasa, Efektif Deposu, Yoldaki Paralar, Satın Alınan Çekler) ve T.C. Merkez Bankası	4.122.307	6.317.891	1.784.280	12.224.478
Bankalar	490.489	1.464.457	1.385.547	3.340.493
Gerçeğe Uygun Değer Farkı Kar veya Zarara Yansıtılan Finansal Varlıklar <sup>(5)</sup>	-	-	1.795.316	1.795.316
Para Piyasalarından Alacaklar	-	-	-	-
Gerçeğe Uygun Değer Farkı Diğer Kapsamlı Gelire Yansıtılan Finansal Varlıklar	221.737	3.548.021	-	3.769.758
Krediler <sup>(1)</sup>	15.220.383	14.751.480	-	29.971.863
Ortaklık Yatırımları	-	-	-	-
İtfa Edilmiş Maliyeti Üzerinden Değerlenen Finansal Varlıklar	1.327.957	-	-	1.327.957
Riskten Korunma Amaçlı Türev Finansal Varlıklar	-	-	-	-
Maddi Duran Varlıklar	-	-	874	874
Maddi Olmayan Duran Varlıklar	-	-	-	-
Diğer Varlıklar	35.376	5.515	24.228	65.119
<b>Toplam Varlıklar</b>	<b>21.418.249</b>	<b>26.087.364</b>	<b>4.990.245</b>	<b>52.495.858</b>
<b>Yükümlülükler</b>				
Özel Cari Hesap ve Katılma Hesapları Aracılığı ile Bankalardan Toplanan Fonlar	13.334	1.393	158	14.885
Özel Cari Hesap ve Katılma Hesapları YP	16.992.415	26.184.191	5.027.650	48.204.256
Para Piyasalarına Borçlar	-	-	-	-
Diğer Mali Kuruluşlardan Sağlanan Fonlar	1.196.718	491.333	-	1.688.051
İhraç Edilen Menkul Değerler <sup>(3)</sup>	1.314.363	-	-	1.314.363
Muhtelif Borçlar	736.097	490.967	1.206	1.228.270



Riskten Korunma Amaçlı Türev Finansal Borçlar	-	-	-	-
Diğer Yükümlülükler <sup>(1)</sup>	323.342	127.550	6.637	457.529
<b>Toplam Yükümlülükler</b>	<b>20.576.269</b>	<b>27.295.434</b>	<b>5.035.651</b>	<b>52.907.354</b>
<b>Net Bilanço Pozisyonu</b>	<b>841.980</b>	<b>(1.208.070)</b>	<b>(49.509)</b>	<b>(415.599)</b>
<b>Net Nazım Hesap Pozisyonu <sup>(2)</sup></b>	<b>(858.141)</b>	<b>1.188.203</b>	<b>158.937</b>	<b>488.999</b>
Türev Finansal Araçlardan Alacaklar	979	1.374.457	180.259	1.555.695
Türev Finansal Araçlardan Borçlar	859.120	186.254	21.322	1.066.696
<b>Net Pozisyon</b>	<b>(16.161)</b>	<b>(19.867)</b>	<b>109.428</b>	<b>73.400</b>
<b>Gayrinakdi Krediler</b>	<b>10.787.955</b>	<b>9.938.002</b>	<b>606.336</b>	<b>21.332.293</b>
<b>Önceki Dönem</b>				
Toplam Varlıklar	10.223.142	12.567.310	3.308.730	26.099.182
Toplam Yükümlülükler	9.283.270	11.228.570	3.235.828	23.747.668
<b>Net Bilanço Pozisyonu</b>	<b>939.872</b>	<b>1.338.740</b>	<b>72.902</b>	<b>2.351.514</b>
<b>Net Nazım Hesap Pozisyonu</b>	<b>(1.089.668)</b>	<b>(1.414.557)</b>	<b>(227)</b>	<b>(2.504.452)</b>
Türev Finansal Araçlardan Alacaklar	-	1.068.995	59.008	1.128.003
Türev Finansal Araçlardan Borçlar	1.089.668	2.483.552	59.235	3.632.455
<b>Net Pozisyon</b>	<b>(149.796)</b>	<b>(75.817)</b>	<b>72.675,00</b>	<b>(152.938)</b>
<b>Gayrinakdi Krediler</b>	<b>5.489.608</b>	<b>3.480.241</b>	<b>106.639</b>	<b>9.076.488</b>

- (1) Krediler bakiyesine, 234.136 TL tutarındaki döviz endeksli krediler ilgili döviz kodu ile gösterilmiştir. Kiralama işlemlerinden alacakları içermektedir.
- (2) Türev finansal araçlardan alacaklar ile türev finansal araçlardan borçların netini göstermektedir.
- (3) Varlıklar bölümünün diğer YP sütununda yer alan dövizlerin %91'i Altın, %2'si GBP ve kalan %7'si ise diğer döviz cinslerinden oluşmaktadır. Yükümlülükler bölümünün YP sütununda yer alan dövizlerin %93'ü Altın, %2'si GBP ve kalan %5'i ise diğer döviz cinslerinden oluşmaktadır.
- (4) Karşılıklar ve kiralama işlemlerinden yükümlülükler dahil edilmiştir.
- (5) Sermaye benzeri kredi bakiyesini içermektedir.

	Avro	ABD Doları	Diğer YP <sup>(3)</sup>	Toplam
<b>31.12.2020 (Bin TL)</b>				
<b>Varlıklar</b>				
Nakit Değerler (Kasa, Efektif Deposu, Yoldaki Paralar, Satın Alınan Çekler) ve T.C. Merkez Bankası	1.446.293	2.463.064	1.158.184	5.067.541
Bankalar	341.378	3.291.531	1.154.465	4.787.374
Gerçeğe Uygun Değer Farkı Kar veya Zarara Yansıtılan Finansal Varlıklar <sup>(3)</sup>	-	-	980.872	980.872
Para Piyasalarından Alacaklar	-	-	-	-
Gerçeğe Uygun Değer Farkı Diğer Kapsamlı Gelire Yansıtılan Finansal Varlıklar	182.693	1.195.672	-	1.378.365
Krediler <sup>(1)</sup>	7.454.281	5.615.649	-	13.069.930
Ortaklık Yatırımları	-	-	-	-
İlfa Edilmiş Maliyeti Üzerinden Değerlenen Finansal Varlıklar	779.437	-	-	779.437
Riskten Korunma Amaçlı Türev Finansal Varlıklar	-	-	-	-

**ZİRAAT YATIRIM**  
MENKUL DEĞERLER A.Ş.  
Levent Mah. Göksu Sok. No: 22  
(Etiler Pasajı) Kat: 1 Beşiktaş/İST.  
Büyük Mükellefler V.D. 998 010 4594

**ZİRAAT KATILIM BANKASI A.Ş.**  
Hobyar Mah. Şeyhülislam Hayri Efendi C.  
No:12 34112 Bahçelıvazı - Fatih / İSTANBUL  
Büyük Mükellefler V.D. 998 079 333

**Ziraat Katılım Varlık Kiralama A.Ş.**  
Hobyar Eminönü Mah. Nispeti Efendi Cad.  
No:12 P.K. 34112 Fatih / İSTANBUL  
Notcapaz Vergi Dairesi 998 081 7224



Maddi Duran Varlıklar	-	-	363	363
Maddi Olmayan Duran Varlıklar	-	-	-	-
Diğer Varlıklar	19.060	1.394	14.846	35.300
<b>Toplam Varlıklar</b>	<b>10.223.142</b>	<b>12.567.310</b>	<b>3.308.730</b>	<b>26.099.182</b>
<b>Yükümlülükler</b>				
Özel Cari Hesap ve Katılma Hesapları Aracılığı ile Bankalardan Toplanan Fonlar	932	3.148	-	4.080
Özel Cari Hesap ve Katılma Hesapları YP	7.223.351	11.038.918	3.217.239	21.479.508
Para Piyasalarına Borçlar	-	-	-	-
Diğer Mali Kuruluşlardan Sağlanan Fonlar	966.504	80.024	-	1.046.528
İhraç Edilen Menkul Değerler	-	-	-	-
Riskten Korunma Amaçlı Türev Finansal Borçlar	-	-	-	-
Diğer Yükümlülükler <sup>(4)</sup>	1.092.483	106.480	18.589	1.217.552
<b>Toplam Yükümlülükler</b>	<b>9.283.270</b>	<b>11.228.570</b>	<b>3.235.828</b>	<b>23.747.668</b>
<b>Net Bilanço Pozisyonu</b>	<b>939.872</b>	<b>1.338.740</b>	<b>72.902</b>	<b>2.351.514</b>
<b>Net Nazım Hesap Pozisyonu <sup>(2)</sup></b>	<b>(1.089.668)</b>	<b>(1.414.557)</b>	<b>(227)</b>	<b>(2.504.452)</b>
Türev Finansal Araçlardan Alacaklar	-	1.068.995	59.008	1.128.003
Türev Finansal Araçlardan Borçlar	1.089.668	2.483.552	59.235	3.632.455
<b>Net Pozisyon</b>	<b>(149.796)</b>	<b>(75.817)</b>	<b>72.675</b>	<b>(152.938)</b>
<b>Gayrinakdi Krediler</b>	<b>5.489.608</b>	<b>3.480.241</b>	<b>106.639</b>	<b>9.076.488</b>

- (1) Krediler bakiyesine, 103.151 TL karşılığın ABD Doları, 215.718 TL karşılığın Avro dövizine ödeksiz krediler, finansal kiralanmalar ve beklenen zarar karşılıkları dahildir.
- (2) Türev finansal araçlardan alacaklar ile türev finansal araçlardan borçların netim göstermektedir.
- (3) Varlıklar bölümünün diğer YP sütununda yer alan dövizlerin % 90'ı Altın, % 2'si GBP, % 3'ü CHF ve kalan %7'si ise diğer döviz cinslerinden oluşmaktadır. Yükümlülükler bölümünün YP sütununda yer alan dövizlerin % 95'i Altın, % 2'si GBP, % 1'i CHF ve kalan % 3'ü ise diğer döviz cinslerinden oluşmaktadır.
- (4) Karşılıklar, kira/teminat işlemlerinden yükümlülükler ve sermaye benzer krediler dâhil edilmiştir.
- (5) Hazine tarafindan ihraç edilen 980.872 TL tutarındaki altına dayalı kira sertifikasından oluşmaktadır.

Ziraat Katılım Bankası'nın 31.12.2020, 31.12.2021 yılları ile 01.01.2022-30.06.2022 dönemine ait konsolide kur riski özet olarak aşağıda yer almaktadır:

30.06.2022 (Bin TL)	Avro	ABD Doları	Diğer YP <sup>(2)</sup>	Toplam
<b>Toplam Varlıklar</b>	25.319.579	35.527.579	6.485.965	67.333.123
<b>Toplam Yükümlülükler</b>	25.395.685	34.249.582	6.422.947	66.068.214
<b>Net Bilanço Pozisyonu</b>	(76.106)	1.277.997	63.018	1.264.909
<b>Net Nazım Hesap Pozisyonu <sup>(1)</sup></b>	-	(1.201.205)	-	(1.201.205)

31.12.2021 (Bin TL)	Avro	ABD Doları	Diğer YP <sup>(2)</sup>	Toplam
<b>Toplam Varlıklar</b>	21.418.249	26.087.364	4.990.245	52.495.858
<b>Toplam Yükümlülükler</b>	20.576.269	27.295.434	5.035.651	52.907.354
<b>Net Bilanço Pozisyonu</b>	841.980	(1.208.070)	(49.509)	(415.599)
<b>Net Nazım Hesap Pozisyonu <sup>(1)</sup></b>	(858.141)	1.188.203	158.937	488.999



31.12.2020 (Bin TL)	Avro	ABD Doları	Diğer YP <sup>(2)</sup>	Toplam
<b>Toplam Varlıklar</b>	10.223.142	12.567.310	3.308.730	26.099.182
<b>Toplam Yükümlülükler</b>	9.283.270	11.228.570	3.235.828	23.747.668
<b>Net Bilanço Pozisyonu</b>	939.872	1.338.740	72.902	2.351.514
<b>Net Nazım Hesap Pozisyonu <sup>(1)</sup></b>	(1.089.668)	(1.414.557)	(227)	(2.504.452)

(1) Türev finansal araçlardan alacaklar ile türev finansal araçlardan borçların netini göstermektedir.

(2) "Yabancı Para Net Genel Pozisyon/Özkaynak Standart Oranının Bankalarca Konsolide ve Konsolide Olmayan Bazda Hesaplanması ve Uygulanması Hakkında Yönetmelik" hükümleri gereğince Türev Finansal Varlıklar tutarının riski hesaplamasında dikkate alınmamıştır.

#### 4.1.2.3 Likidite Riski

Banka'nın likidite riski, fonlamaya ilişkin likidite riski ile piyasaya ilişkin likidite riskinden oluşmaktadır.

Fonlamaya ilişkin likidite riski, Banka'nın öngörülebilir ya da öngörülemez tüm nakit akışı gereksinimini, günlük operasyonları ya da finansal yapıyı etkilemeksizin gereğince karşılayamaması sonucu Banka'nın zarar etme olasılığını ifade etmektedir.

Piyasaya ilişkin likidite riski ise piyasalarda derinliğin olmaması veya aşırı dalgalanma nedeniyle Banka'nın herhangi bir pozisyonunu, piyasa fiyatlarından kapatamaması veya dengeleyememesi sonucu maruz kalabileceği zarar olasılığını ifade etmektedir.

Ana Ortaklık Banka'da likidite ve finansal acil durum yönetimine ilişkin hususların genel esasları ve bu esaslara ilişkin uygulama usulleri, "Likidite Riski ile Likidite ve Finansal Acil Durum Yönetimi Yönetmeliği" kapsamında belirlenmiştir.

Gerek Bankacılık sektörü gerekse Katılım Bankacılığı sisteminde genel olarak katılma hesaplarının ağırlıklı olarak bir ayda yoğunlaşması, kullanılan fonların ise vadenin daha uzun olması risk unsuru olarak algılanmakta, söz konusu riski asgariye indirebilmek amacıyla 1 aya kadar olan vade grubunda likit olmaya dikkat edilmektedir.

Ana Ortaklık Banka, bilançosunun vade yapısının gözlemlenmesi amacıyla Kalan Vade Analizi, dönemler itibarıyla likidite ihtiyacının izlenmesi amacıyla Likidite Boşluk Analizi yapılmakta olup olası en kötü durumda Banka'nın likidite ihtiyacının ve buna bağlı olarak oluşan zararın değerlendirilebilmesi amacıyla Likidite Stres Testi yapmaktadır.

Banka'nın likidite riski seviyesinin sektör ile karşılaştırılabilmesi amacıyla Banka-Sektör ortalama kalan vade değerleri ve yasal likidite oranları takip edilmektedir.

BDDK tarafından 21 Mart 2014 tarih ve 28948 sayılı Resmi Gazete'de yayımlanan "Bankaların Likidite Karşılama Oranı Hesaplamasına İlişkin Yönetmelik" çerçevesinde Banka, Likidite Karşılama Oranı hesaplayarak haftalık solo bazda, aylık ise konsolide bazda BDDK'ya iletmektedir. Likidite Karşılama Oranı yönetmelikte belirtilen sınır değerin üzerinde seyretmektedir.

Ayrıca Likidite riskinin yönetimi amacıyla risk iştahı kapsamında risk limitleri ve eşik seviyeleri belirlenmiş olup bu sınırlara uyum günlük olarak izlenmektedir.



Banka'nın fon kaynakları ağırlıklı olarak katılım fonundan oluşmaktadır. Banka, hesap sahibine önceden belirlenmiş herhangi bir getiri ödenmeyen ve anaparanın aynen geri ödenmesi garanti edilmeyen fonların oluşturduğu katılım hesapları adı altında fon toplamakta olup bu fonların kullandırılmasından doğacak kâr veya zararın katılım hesapları payı bu hesaplara yansıtılmaktadır. Bu sebeple Banka'nın varlık ve yükümlülükleri ile kar payı oranları uyumludur.

Banka, TP ve YP likidite ihtiyacının büyük kısmını toplanan fonlardan karşılamakta olup, acil bir durumda likidite ihtiyacının karşılanmasına yönelik olarak kullanılabilecek iç ve dış kaynaklar periyodik olarak izlenmekte olup Banka'nın organize piyasalardan ve diğer bankalardan borçlanma limitleri, likidite açıklarını karşılayabilir düzeydedir.

Ziraat Katılım Bankası'nın 31.12.2020, 31.12.2021 yılları ile 01.01.2022-30.06.2022 dönemine konsolide aktif ve pasif kalemlerin kalan vadelerine göre gösterimi aşağıdaki tabloda yer almaktadır:

30.06.2022 (Bin TL)	Vadesiz	1 Aya Kadar	1-3 Ay	3-12 Ay	1-5 Yıl	5 Yıl ve Üzeri	Dağıtılamayan(*)	Toplam
<b>Toplam Varlıklar</b>	11.817.396	19.188.206	8.054.489	37.387.881	58.676.651	13.940.851	2.532.107	151.597.581
<b>Toplam Yükümlülükler</b>	23.325.522	62.290.162	40.003.386	7.673.085	2.805.284	-	15.500.143	151.597.581
<b>Likidite Açığı</b>	(11.508.126)	(43.101.956)	(31.948.897)	29.714.796	55.871.367	13.940.851	(12.968.036)	-

31.12.2021 (Bin TL)	Vadesiz	1 Aya Kadar	1-3 Ay	3-12 Ay	1-5 Yıl	5 Yıl ve Üzeri	Dağıtılamayan(*)	Toplam
<b>Toplam Varlıklar</b>	8.057.972	11.030.304	6.407.118	15.491.757	43.524.028	11.869.255	2.135.204	98.515.638
<b>Toplam Yükümlülükler</b>	21.605.469	38.425.937	23.135.240	4.320.953	3.254.697	-	7.773.342	98.515.638
<b>Likidite Açığı</b>	(13.547.497)	(27.395.633)	(16.728.122)	11.170.804	40.269.331	11.869.255	(5.638.138)	-

31.12.2020 (Bin TL)	Vadesiz	1 Aya Kadar	1-3 Ay	3-12 Ay	1-5 Yıl	5 Yıl ve Üzeri	Dağıtılamayan(*)	Toplam
<b>Toplam Varlıklar</b>	4.683.300	6.914.147	3.382.270	9.111.151	26.950.670	7.942.234	1.203.124	60.186.896
<b>Toplam Yükümlülükler</b>	12.000.145	28.877.523	9.207.564	3.226.448	1.661.828	38.005	5.175.383	60.186.896
<b>Likidite Açığı</b>	(7.316.845)	(21.963.376)	(5.825.294)	5.884.703	25.288.842	7.904.229	(3.972.259)	-

(\*) Bilanço dışı oluşturulan aktif hesaplardan sermayede payı temsil eden menkul değerler ile sabit kıymetler, iştirak, bağlı ortaklıklar, birlikte kontrol edilen ortaklıklar, ayniyat mevcudu, peşin ödenmiş giderler ve net rakipteki alacaklar gibi bankacılık faaliyetinin sürdürülmesi için gereksinim duyulan, kısa zamanda nakde dönüşme şansı bulunmayan diğer varlık hesapları; bilanço dışı oluşturulan yükümlülük hesaplarından ise borç niteliği taşımayan karşılıklar gibi diğer yükümlülük hesapları ve özkaynak toplamı bu sütunda gösterilmektedir.

Bankaların net nakit çıkışlarını karşılayabilmelerine yetecek düzeyde yüksek kaliteli likit varlık stoğu bulundurmalarını sağlamak amacıyla tesis edilen "Likidite Karşılama Oranı", BDDK tarafından yayımlanan "Bankaların Likidite Karşılama Oranı Hesaplamasına İlişkin Yönetmelik" çerçevesinde hesaplanmaktadır. Likidite Karşılama Oranı, Banka'nın her an nakde çevirebileceği ve herhangi bir teminata konu etmediği likit varlıklarının düzeyi ile Banka'nın varlık, yükümlülük ve bilanço dışı işlemlerinden kaynaklanan muhtemel net nakit giriş ve çıkışlarından doğrudan etkilenmektedir.

Banka'nın likit varlık stoğu; nakit kıymetler ve TCMB nezdindeki hesapların yanı sıra temel olarak T.C. Hazinesi tarafından ihraç edilmiş ve geri alım vaadiyle satım işlemine veya teminata konu edilmemiş borçlanma senetlerinden oluşmaktadır.



Banka'nın temel fonlama kaynağını ise katılım fonu oluşturmaktadır. Katılım fonu dışı borçlanma kalemleri içerisinde; geri alım vadiyle satım işlemlerinden sağlanan fonlar ve finansal kuruluşlardan sağlanan borçlanmalar yer almaktadır.

Banka'nın 31 Aralık 2020 ve 31 Aralık 2021 yıllarına ilişkin gerçekleşen konsolide yıllık ortalama likidite karşılama oranları Yabancı Para (YP) ve Yabancı Para + Türk Lirası (TP) cinsinden aşağıdaki gibidir.

Likidite Karşılama Oranları (%)	31.12.2020		31.12.2021		30.06.2022	
	TP+YP	YP	TP+YP	YP	TP+YP	YP
<b>En Yüksek</b>	169,71	515,62	179,34	318,18	188,87	399,28
<b>Tarih</b>	29.12.2020	27.11.2020	4.12.2021	7.10.2021	16.06.2022	24.06.2022
<b>En Düşük</b>	73,00	276,94	118,22	171,58	111,52	174,40
<b>Tarih</b>	18.11.2020	4.10.2020	28.11.2021	26.12.2021	1.04.2022	6.04.2022

#### 4.1.2.4 Kaldıraç Riski

Kaldıraç riski, kaldıraç etkisiyle Banka'nın maruz kalması muhtemel risklere karşı konsolide ve konsolide olmayan bazda yeterli sermaye bulundurmama olasılığını ifade etmektedir.

Banka'nın 30 Haziran 2022 itibarıyla üç aylık ortalama tutarlardan hesaplanan kaldıraç oranı %5,33'dür (31 Aralık 2021: %4,25). İlgili oran "Bankaların Kaldıraç Düzeyinin Ölçülmesine ve Değerlendirilmesine İlişkin Yönetmelik" gereğince belirtilen asgari oranın üzerindedir. Cari dönem ile önceki dönem kaldıraç oranı arasındaki değişimin nedeni ortalama toplam risk tutarı artış oranının ortalama ana sermayedeki artış oranından yüksek olmasıdır. Yönetmelik asgari kaldıraç oranını %3 olarak hükme bağlamıştır.

Konsolide kaldıraç oranı kamuya açıklama şablonu aşağıdaki gibidir\*:

Bilanço içi varlıklar (bin TL)	31.12.2020	31.12.2021	30.06.2022
Bilanço içi varlıklar (Türev finansal araçlar ile kredi türevleri hariç, teminatlar dâhil)	58.662.572	88.461.224	141.213.941
(Ana sermayeden indirilen varlıklar)	(176.435)	(390.397)	(574.436)
Bilanço içi varlıklara ilişkin toplam risk tutarı	58.486.137	88.070.827	140.639.505
<b>Türev finansal araçlar ile kredi türevleri</b>			
Türev finansal araçlar ile kredi türevlerinin yenileme maliyeti	22.027	7.765	14.284
Türev finansal araçlar ile kredi türevlerinin potansiyel kredi risk tutarı	21.256	12.518	17.518
Türev finansal araçlar ile kredi türevlerine ilişkin toplam risk tutarı	43.283	20.283	31.802
<b>Menkul kıymet veya emtia teminatlardan finansman işlemleri</b>			



Bilanço içi varlıklar (bin TL)	31.12.2020	31.12.2021	30.06.2022
Menkul kıymet veya emtia teminatlı finansman işlemlerinin menkul kıymet veya emtia teminatlı finansman işlemlerinin risk tutarı (Bilanço içi hariç)	145.965	572.242	1.478.485
Aracılık edilen işlemlerden kaynaklanan risk tutarı	-	-	-
Menkul kıymet veya emtia teminatlı finansman işlemlerine ilişkin toplam risk tutarı	145.965	572.242	1.478.485
<b>Bilanço dışı işlemler</b>			
Bilanço dışı işlemlerin brüt nominal tutarı	16.834.815	28.932.751	37.412.732
(Krediye dönüştürme oranları ile çarpımdan kaynaklanan düzeltme tutarı)	-	-	-
Bilanço dışı işlemlere ilişkin toplam risk tutarı	16.834.815	28.932.751	37.412.732
<b>Sermaye ve toplam risk</b>			
Ana sermaye	4.267.519	4.966.673	9.558.250
Toplam risk tutarı	75.501.505	117.596.102	179.562.524
<b>Kaldıraç oranı</b>			
Kaldıraç oranı %	5,65	4,25	5,33

\*Tabloda yer alan tutarların üç aylık ortalaması alınır.

#### 4.1.2.5 Piyasa Riski

Piyasa riski, bankanın bilanço içi ve bilanço dışı hesaplarda tuttuğu pozisyon/portföyler nedeniyle, kar payı oranlarının, kurların ve menkul kıymet fiyatlarının değişmesine bağlı olarak zarar etme ihtimali olarak tanımlanmıştır. Banka'da piyasa riski için kar payı oranı riski (Genel piyasa riski, spesifik risk) kur riski, hisse senedi pozisyon riski, emtia riski ve takas riski nedeniyle maruz kalabileceği zarar olasılığını kapsamaktadır.

Banka'da Yönetim Kurulu, Denetim Komitesi ve Genel Müdür, piyasa riski yönetimi kapsamındaki görev, yetki ve sorumluluklarını, mevzuatta tanımlanan çerçevede yerine getirmektedir. İç Sistemler Kapsamındaki Birimler dâhil tüm birimler, piyasa riski yönetimi kapsamındaki görev, yetki ve sorumluluklarını, Bankaların İç Sistemleri ve İçsel Sermaye Yeterliliği Değerlendirme Süreci Hakkında Yönetmelik ve kendi Yönetmelikleri çerçevesinde yerine getirmektedir.

Banka, piyasa riskinin yönetimine ilişkin olarak pozisyonlarının yapısı ve karmaşıklığı ile uyumlu ölçüm, izleme, limitleme, stres testi ile senaryo analizi çalışmalarının yürütülmesini ve sonuçların raporlanmasını sağlar. Yeni ürün ve hizmetlerin piyasa riski açısından değerlendirilmesi esastır.

Bu kapsamda asgari olarak;

- Ana Ortaklık Banka'nın piyasa riskine maruz hesap ve pozisyonları ile bu hesap ve pozisyonların değerini etkileyen piyasa gelişmelerinin asgari günlük olarak takibi,
- Alım-Satım hesapları çerçevesinde Banka'nın maruz kaldığı piyasa riskine esas tutar hesaplamaları,
- Piyasalardaki aşağı ve yukarı yönlü olağan ve olağan dışı hareketlerin Banka'nın piyasa riskine maruz hesap ve pozisyonları üzerindeki etkilerinin analizi,
- Piyasa riskine esas tutar hesaplamalarında izleme amaçlı kullanılan içsel modellere ilişkin geriye yönelik test analizi,



-Piyasa riskine ilişkin olarak risk limitlerinin düzenli olarak hesaplanması ve takibi gerçekleştirilir.

Piyasa riski, BDDK'nın "Bankaların Sermaye Yeterliliğinin Ölçülmesine ve Değerlendirilmesine İlişkin Yönetmelik'te belirtilen Standart Yöntemle ölçülmekte ve raporlanmaktadır. Hesaplama kapsamında, mali tablolarda gerçeğe uygun değeri ile takip edilen alım satım amaçlı menkul kıymetler, türev ürünler ve tüm bilanço üzerinden hesaplanan kur ve emtia riski yer almaktadır.

Banka'nın karşılaşılabileceği piyasa riskinin ortaya konulabilmesi amacıyla, risk ölçümü ve izleme faaliyetlerinin gerçekleştirilmesi ve sonuçlarının Banka'nın stratejik karar alma sürecinde dikkate alınması esastır.

Bu esaslar çerçevesinde, ölçüm ve izleme faaliyetlerine yönelik olarak aşağıda belirtilen analizler yapılmaktadır.

Piyasa Riski kapsamında aşağıdaki:

-Standart Yöntem: BDDK tarafından yayımlanan Piyasa Riski Raporlama Seti açıklamalarına uygun olarak yapılır.

-Riske Maruz Değer Analizi: Tarihsel Benzetim, Parametrik, Üssel Ağırlıklı Hareketli Ortalama (EWMA) veya Banka tarafından uygun görülen farklı bir yöntem kullanılarak yapılır.

-İçsel Sermaye Gereksinimi: BDDK ve/veya Banka tarafından belirlenen, Banka'nın finansal gücüne etki edebilecek parametreler ve bu parametrelere ilişkin stres testleri ve/veya senaryo analizleri ile Banka'nın maruz kaldığı ya da kalabileceği riskleri karşılayacak sermaye düzeyi, geleceğe yönelik bir bakış açısı ile uygun yöntemler kullanılarak hesaplanır.

Banka'nın 31.12.2020, 31.12.2021 yılları ile 01.01.2022-30.06.2022 dönemine ilişkin piyasa riski aşağıdaki tabloda yer almaktadır.

(bin TL)	Risk Ağırlıklı Tutar		
	31.12.2020	31.12.2021	30.06.2022
Dolaysız (peşin) ürünler			
- Kar payı oranı riski (genel ve spesifik)	118.100	41.713	-
- Hisse senedi riski (genel ve spesifik)	-	-	-
- Kur riski	172.559	281.836	390.205
- Emtia riski	-	19774	119753
Opsiyonlar			
- Basitleştirilmiş yaklaşım	-	-	-
- Delta-plus metodu	-	-	-
- Senaryo yaklaşımı	-	-	-
- Menkul kıymetleştirme	-	-	-
<b>Toplam</b>	<b>290.659</b>	<b>343.323</b>	<b>509.958</b>



#### 4.1.2.6 Operasyonel Risk

Operasyonel risk, yetersiz veya başarısız iç süreçler, insanlar ve sistemlerden ya da dış olaylardan kaynaklanan ve yasal riski de kapsayan zarar etme olasılığı olarak tanımlanmaktadır.

Operasyonel risk, Banka'nın tüm faaliyetlerinde yer alan bir risk türüdür. Personel hatası, sistemden kaynaklanan bir hata, yetersiz ya da yanlış yasal bilgi ve dokümanlara dayanarak yapılabilecek işlemler, ana ortaklık banka organizasyon yapısı içerisindeki kademeler arası bilgi akışının aksaması, yetki sınırlarının belirsizliği, yapı ve/veya işleyiş değişiklikleri, doğal afetler, terör ve dolandırıcılık hadiselerinden kaynaklanabilmektedir.

Banka'da Operasyonel Riske Esas Tutar, Temel Gösterge Yöntemi ile yıllık bazda hesaplanmaktadır. Temel Gösterge Yöntemi'nde operasyonel riske esas tutarı belirleyen parametre brüt gelirdir. Yıllık brüt gelir, net kar payı gelirlerine, net ücret ve komisyon gelirlerinin, bağlı ortaklık ve iştirak hisseleri dışındaki hisse senetlerinden elde edilen temettü gelirlerinin, ticari kar/zararın (net) ve diğer faaliyet gelirlerinin eklenmesi, alım satım hesabı dışında izlenen aktiflerin satılmasından elde edilen kar/zarar, olağanüstü gelirler ve sigortadan tazmin edilen tutarların düşülmesi suretiyle hesaplanmaktadır.

(bin TL)	31.12.2020	31.12.2021	30.06.2022
Operasyonel Riske Esas Tutar	1.831.724	2.988.826	3.633.740

Banka, operasyonel riskin kabul edilebilir bir düzeyde tutulabilmesi için gerekli önleyici tedbirleri almaktadır.

#### 4.2. Diğer Riskler

Ziraat Katılım Bankası'nın maruz kalabileceği diğer riskler temel olarak itibar riski, ülke riski, transfer riski, iş riski, stratejik risk, uyum riski, yoğunlaşma riski ve katılım bankacılığı uyum riskinden oluşmaktadır. Banka bu risk türlerini ilgili mevzuat çerçevesinde faaliyetlerin karmaşıklığı ve hacmine uygun olarak iyi uygulama örneklerini de göz önünde bulundurarak etkin bir şekilde yönetmektedir.

##### 4.2.1. İtibar Riski

İtibar riski, mevcut veya potansiyel müşteriler, ortaklar, denetim otoriteleri ve rakipler gibi tarafların Banka hakkındaki olumsuz düşünceleri ya da yasal düzenlemelere uygun davranılmaması neticesinde Banka'ya duyulan güvenin azalması veya Banka itibarının zedelenmesi nedeniyle Banka'nın zarar etme olasılığı olarak ifade edilmektedir.

Ziraat Katılım Bankası; Etik İlkeler, Katılım Bankacılığı, Suç Gelirlerinin Aklanmasının ve Terörün Finansmanının Önlenmesi, Personel Yönetmeliği, Kurumsal Yönetim İlkeleri, Banka Risk Politikaları, İş Sürekliliği ve Acil Durum Planları vb. politikalar, planlar ve prosedürlerde itibari riske yönelik birbiriyle çelişmeyen düzenlemeler yapar. Banka'nın risk yönetim sistemi, itibar riskini önleyebilmek ve/veya kontrol altına tutabilmek için Banka itibarının veya imajının zedelenmesinin belirlendiği herhangi bir anda müşterilere öncelik vererek, proaktif bir iletişim mekanizması tesis etmektedir. Ancak bu politika ve planlarda



öngörülememiş etkenler sebebiyle veya uygulamadaki yetersizliklerden kaynaklanacak olumsuzluklar doğabilir.

#### 4.2.2 Ülke Riski

Ülke riski, ekonomik, sosyal ve siyasi koşullarda meydana gelen belirsizlikler nedeniyle bir ülkedeki borçluların dış yükümlülüklerini yerine getirememeleri veya yerine getirmekten kaçınmaları sonucunda Banka'nın maruz kalabileceği zarar olasılığını ifade etmektedir. Aynı zamanda, herhangi bir kredinin ödemesini veya teminatını, yükümlünün bulunduğu ülkenin dışındaki başka bir taraf yerine getiriyorsa bu da ülke riski oluşturan bir faktör olarak nitelendirilmektedir. Banka, yasal sınırlamaları, piyasa şartlarını ve müşteri memnuniyetini de gözetererek, yurtdışı mali kurum ve ülkelerle olan ticari bağlantılarını, ülkenin ekonomik koşullarının dikkate alındığı fizibilite çalışmaları neticesinde tesis etmektedir.

#### 4.2.3. Transfer Riski

Transfer riski, borçlunun yabancı para birimine ulaşamaması nedeniyle yurtdışı yükümlülüğünü yerine getirmede karşılaştığı sorunlardan kaynaklı olarak Banka'nın zarar etme olasılığını ifade eder.

#### 4.2.4. İş Riski

İş riski, yasal düzenlemeler, teknolojik gelişmeler, müşteri davranışları ve rekabet ortamına ilişkin ekonomide ve genel iş koşullarında meydana gelen beklenmedik değişiklikler sebebiyle Banka'nın maliyet yapısı, ürün konumlandırması, fiyatlandırma veya faaliyetlerindeki adaptasyon sorunları dolayısıyla beklenenden daha düşük gelir elde edilmesi ya da daha yüksek maliyetlere katlanılmasından kaynaklanan risktir.

#### 4.2.5. Stratejik Risk

Stratejik risk, Banka'nın, yanlış ticari seçimlerden veya yapılan ticari seçimlerin yanlış şekilde uygulanmasından ya da sektörel değişikliklerin iyi analiz edilmemesi veya yorumlanmaması neticesinde söz konusu değişiklikler ile bu değişikliklerden ileride doğabilecek fırsat ve tehditlere uyumlu karar alınmaması ve uygun hareket edilememesinden dolayı zarar etme olasılığını ifade etmektedir.

#### 4.2.6. Uyum Riski

Uyum riski, Banka'nın faaliyetlerinin veya personelin tutum ve davranışlarının mevzuat, düzenleme ve standartlara uygun ve uyumlu olmaması sonucunda maruz kalılabilecek yaptırımlar, finansal kayıplar ve/veya itibar kaybı ile ilgili risklerdir.

#### 4.2.7. Yoğunlaşma Riski

Risk yoğunlaşması (temerküzü), bir risk tutarının veya grup halindeki risk tutarlarının (bireysel olarak kredilerin portföy içinde, belirli sektörler bazında, belirli bir coğrafi alanda veya teminat türü bazında yoğunlaşmasından kaynaklanan risk vb.) Banka'nın bünyesini ve esas faaliyetlerini yürütebilme kabiliyetini tehdit edebilecek derecede yüksek (Banka'nın sermayesi, toplam aktifleri veya bütüncül risk seviyesi ile orantılı olarak) kayıplara neden olabileme potansiyeli olarak tanımlanmıştır.



Yoğunlaşma riski, kredi riski portföyünde birbirleri ile pozitif korelasyona sahip, benzer koşullarda temerrüde düşme eğilimi gösteren sektörler, karşı taraflar veya coğrafi bölgeler ile kredi riski azaltım faaliyetlerinden kaynaklanan tek bir teminat türüne veya tek bir tarafın sağladığı kredi korumasına yönelik risk tutarları ya da büyük krediler gibi dolaylı olarak maruz kalınan yoğunlaşmalardan kaynaklanmaktadır.

#### 4.2.8. Katılım Bankacılığı Uyum Riski

Katılım bankacılığı ilke ve standartlarına uygun hareket edilmemesinden ötürü oluşabilecek zarara uğrama ihtimali Katılım Bankacılığı İlke ve Standartlarına Uyum riski olarak tanımlanır.

Katılım Bankacılığı Uyum faaliyetleri asgari olarak; sunulan hizmetlerin, yapılan yatırımların, müşterilerle, hizmet sağlayıcılarla ve üçüncü taraflarla imzalanan sözleşmelerin ve gerçekleştirilen işlemlerin, hazırlanan politika, prosedür ve diğer kurum içi düzenlemelerin, finansal tablolar, faaliyet raporları ve kamuya yapılan diğer açıklamaların, tanıtım ve reklamların, finansal ve finansal olmayan kurum içi raporlamaların, yetkili organlar tarafından alınan kararların, banka ana sözleşmesi ile pay sahipleri ve personelle ilişkilerin faizsiz bankacılık ilke ve standartları ile danışma komitesi kararlarına uyumunu sağlamaya yönelik kontrolleri içerir. Faizsiz Bankacılık İlke ve Standartlarına Uyum Yönetmeliği gereği bankanın tüm faaliyetlerinde uyumu gözetir. Politika, Prosedür, diğer tüm iç mevzuat ve raporlamalar Katılım Bankacılığı Prensiplerine ve Danışma Komitesi kararlarına uygun olarak gerçekleştirilir. Katılım Bankacılığı Prensiplerine ve Danışma Komitesi kararlarına uyum oranı ve sıhhatinin izlenmesi yoluyla yönetilir.

#### 4.2.9 Fon Kullanıcısına İlişkin Diğer Riskler

Ziraat Katılım, Katılım Bankacılığı İlke ve Standartları'na uygun olarak fon toplamakta, üçüncü kişilere finansman sağlamakta ve Bankacılık Kanunu, sair mevzuat ve Esas Sözleşmesi'nde öngörülen çeşitli faaliyetleri yürütmektedir. Ziraat Katılım'ın; faaliyetleri nedeniyle zarar etmesi veya finansal yapının bozulması durumunda, fon kullanıcıları olarak kira sertifikalarına ilişkin yükümlülüklerini yerine getirememe riski bulunmaktadır.

Fon kullanıcıları 5411 sayılı Bankacılık Kanunu Hükümleri uyarınca faaliyet göstermekte olup, aynı kanun hükümleri uyarınca BDDK'nın düzenleme ve denetimine tabidir. Bankacılık Kanunu ve ilgili düzenlemelerde, öngörülen şartların oluşması halinde bankaların BDDK tarafından faaliyet izninin kaldırılması ve/veya Tasarruf Mevduatı Sigorta Fonu'na devredilmesine ilişkin hükümler yer almaktadır.

Fon kullanıcılarının anılan düzenlemeler tahtında faaliyet izni kaldırılır ya da Tasarruf Mevduatı Sigorta Fonu'na devri söz konusu olursa, o takdirde Ziraat Katılım VKŞ ile akdettiği sözleşmeleri ifa etmesi mümkün olmayabilir ve dolayısıyla kira sertifikası sahipleri'ne yapılacak dönemsel ödemeler de yapılamayabilir. Fon kullanıcılarının kamu otoritesi olan BDDK tarafından faaliyet izninin kaldırılması ya da Tasarruf Mevduatı Sigorta Fonu'na devredilmesi, kira sertifikasına ilişkin yükümlülüklerini yerine getirme gücünü etkileyebilecek riskler arasında değerlendirilmektedir. Hali hazırda Ziraat Katılım'ın 5411 sayılı Bankacılık Kanunu Hükümleri uyarınca faaliyet izninin



kaldırılması ve/veya Tasarruf Mevduatı Sigorta Fonu'na devredilmesine neden olabilecek bir durum bulunmamaktadır.

## 5. FON KULLANICISI VE İHRAÇÇI HAKKINDA BİLGİLER

### 5.1. Fon kullanıcısı ve ihraççı hakkında genel bilgi:

#### 5.1.1. Fon kullanıcısı ve ihraççının ticaret unvanı:

<b>Fon Kullanıcısı</b>	Ziraat Katılım Bankası Anonim Şirketi
<b>İhraççı</b>	Ziraat Katılım Varlık Kiralama Anonim Şirketi

#### 5.1.2. Fon kullanıcısı ve ihraççının kayıtlı olduğu ticaret sicili ve sicil numarası:

<b>Fon Kullanıcısı</b>	Ziraat Katılım Bankası Anonim Şirketi
<b>Adres</b>	Hobyar Mahallesi, Şeyhülislam Hayri Efendi Cad.No:12 34112 Bahçekapı - Fatih / İstanbul
<b>Ticaret Sicil Müdürlüğü</b>	İstanbul Ticaret Sicil Müdürlüğü
<b>Ticaret Sicil Numarası</b>	962000

<b>İhraççı</b>	Ziraat Katılım Varlık Kiralama Anonim Şirketi
<b>Adres</b>	Hobyar Mahallesi, Şeyhülislam Hayri Efendi Cad.No:12 34112 Bahçekapı - Fatih / İstanbul
<b>Ticaret Sicil Müdürlüğü</b>	İstanbul Ticaret Sicil Müdürlüğü
<b>Ticaret Sicil Numarası</b>	20333-5

#### 5.1.3. Fon kullanıcısı ve ihraççının kuruluş tarihi ve süresiz değilse, öngörülen süresi:

Unvan	Ticaret Siciline Tescil Tarihi	Öngörülen Süresi
Ziraat Katılım Bankası A.Ş.	13.02.2015	Süresiz
Ziraat Katılım Varlık Kiralama A.Ş.	22.01.2016	Süresiz

**ZİRAAT KATILIM**  
MENKUL DEĞERLER A.Ş.  
Levent Mah. Büyükdere Sok. No: 22  
(Etiler) Beşiktaş / İstanbul  
Bölge Mükellefi No: 998 011 4594

**ZİRAAT KATILIM BANKASI A.Ş.**  
Hobyar Mah. Şeyhülislam Hayri Efendi Cd.  
No:12 34112 Bahçekapı - Fatih / İSTANBUL  
Tic. Sicil No: 962000 / Mükellefi No: 998 079 33

**Ziraat Katılım Varlık Kiralama A.Ş.**  
Hobyar Eminönü Mah. Hayri Efendi Cad.  
Bahçekapı No:12 P.K. 34112 Fatih / İSTANBUL  
Hocapaşa Vergi Dairesi 998 081 7224



5.1.4. Fon kullanıcısı ve ihraççının hukuki statüsü, tabi olduğu mevzuat, fon kullanıcısı ve ihraççının kurulduğu ülke, kayıtlı merkezinin ve fiili yönetim merkezinin adresi, internet adresi ve telefon ve fax numaraları:

Fon Kullanıcı	Ziraat Katılım Bankası A.Ş.
Hukuki Statüsü	Anonim Şirket
Tabi Olduğu Mevzuat	T.C. Kanunları
Kurulduğu Ülke	Türkiye
Merkez ve Fiili Yönetim Adresi	Hobyar Mahallesi, Şeyhulislam Hayri Efendi Cad.No:12 34112 Bahçekapı - Fatih / İstanbul
Internet Adresi	<a href="http://www.ziraatkatilim.com.tr">www.ziraatkatilim.com.tr</a>
Telefon	0212-404 10 00
Faks	0212-404 10 99

İhraççı	Ziraat Katılım Varlık Kiralama A.Ş.
Hukuki Statüsü	Anonim Şirket
Tabi Olduğu Mevzuat	T.C. Kanunları
Kurulduğu Ülke	Türkiye
Merkez ve Fiili Yönetim Adresi	Hobyar Mahallesi, Şeyhulislam Hayri Efendi Cad.No:12 34112 Bahçekapı - Fatih / İstanbul
Internet Adresi	<a href="http://www.ziraatkatilimvks.com.tr">www.ziraatkatilimvks.com.tr</a>
Telefon	0212-404 13 24/22
Faks	0212-522 79 84

5.1.5. İhraççı ve fon kullanıcısının ödeme gücünün değerlendirilmesi için önemli olan son zamanlarda meydana gelmiş olaylar hakkında bilgi:

#### Fon Kullanıcısının Kredi Derecelendirme Notu

Fon kullanıcısı Ziraat Katılım Bankası'nın kredi derecelendirme notları Fitch Ratings tarafından yayınlanmaktadır. Kredi derecelendirmesi ile ilgili tablo aşağıdadır. Fon kullanıcısının ödeme gücünü olumsuz etkileyen bir gelişme olmadığı aşağıdaki tabloda görülmektedir.

ZİRAAT KATILIM  
MENKUL DEĞERLER A.Ş.  
Lütfiye Mah. Gültepe Sok. No:22  
Etiler Paşajı Kat: Beşiktaş/İST.  
Banka Müktesel V.D: 998 010 4594

ZİRAAT KATILIM BANKASI A.Ş.  
Hobyar Mah. Şeyhulislam Hayri Efendi Cad.  
No:12 34112 Bahçekapı - Fatih / İSTANBUL  
Banka Müktesel V.D: 998 079 3117

Ziraat Katılım Varlık Kiralama A.Ş.  
Hobyar Eminönü Mah. Hayri Efendi Cad.  
Bahçekapı No:12 P.K. 34112 Fatih / İSTANBUL  
Hocapaşa Vergi Dairesi 998 081 7224



Ziraat Katılım Bankası A.Ş. Derecelendirme Notu (Fitch Ratings)								
	19.05.2020	4.05.2021	13.07.2021	10.12.2021	25.02.2022	1.04.2022	26.07.2022	Mevcut Durum
YP Uzun Vadeli	B-	B+	B+	B+	B	B	B-	Değişti
YP Kısa Vadeli	B	B	B	B	B	B	B	Değişmedi
TL Uzun Vadeli	BB-	BB-	BB-	BB-	B+	B+	B	Değişti
TL Kısa Vadeli	B	B	B	B	B	B	B	Değişmedi
Ulusal Uzun Vadeli	AA(tur)	AA(tur)	AA(tur)	AA(tur)	AA(tur)	AA(tur)	AA(tur)	Değişmedi
Destek	4	4	4	4	WD	WD	WD	Değişmedi
Görünüm	Negatif	Negatif	Negatif	Negatif	Negatif	Negatif	Negatif	Değişmedi

Uluslararası kredi derecelendirme kuruluşu Fitch Ratings, 19/05/2020 tarihinde, Ziraat Katılım Bankası'nın uzun vadeli TL not görünümünü "Durağan"dan "Negatif'e revize etmiştir. Fitch Ratings ayrıca 26/07/2022 tarihinde Ziraat Katılım Bankası'nın YP ve TL uzun vadeli kredi derecelendirme notlarını aşağı yönlü revize etmiştir.

### İhraççının Kredi Derecelendirme Notu

Ziraat Katılım Varlık Kiralama A.Ş.'nin derecelendirme notu bulunmamaktadır.

### Kredi Derecelendirme Notu ile İlgili Açıklama

Kredi derecelendirmesi, işletmenin risk durumunu ve yükümlülüklerini karşılama kabiliyetini, borçluluğu temsil eden sermaye piyasası araçlarından kaynaklanan yükümlülüklerin vadelerinde karşılanabilirliğinin derecelendirme kuruluşları tarafından bağımsız, tarafsız ve adil olarak değerlendirilmesi ve sınıflandırılması faaliyetidir. Derecelendirme kuruluşu tarafından verilen notlar ise, derecelendirme kuruluşunun uluslararası normlara göre belirlenen derecelendirme metodolojisi kapsamında işletmenin yukarıda bahse konu yükümlülüklerini karşılama kabiliyetinin harf bazlı sınıflandırmaya göre derecesini ifade etmektedir.

Fitch Ratings'in rating notlarının detaylı tanımlarını içeren rating skalasına <https://www.fitchratings.com/site/definitions> linki üzerinden ulaşılabilmektedir.

### 5.2. Yatırımlar:

#### 5.2.1. İhraççı bilgi dokümanında yer alması gereken son finansal tablo tarihinden itibaren yapılmış olan başlıca yatırımlara ilişkin açıklama:

Bankacılık faaliyetleri dışında yapılmış olan önemli bir yatırım bulunmamaktadır.

#### 5.2.2. Yönetim organları tarafından geleceğe yönelik önemli yatırımlar hakkında fon kullanıcılarını bağlayıcı olarak alınan kararlar, yapılan sözleşmeler ve diğer girişimler hakkında bilgi:

Yoktur.

#### 5.2.3. Madde 5.2.2'de belirtilen bağlayıcı taahhütleri yerine getirmek için gereken finansmanın planlanan kaynaklarına ilişkin bilgi:

Yoktur.

ZİRAAT YATIRIM  
MENKUL DEĞERLER A.Ş.  
Nispetiye Mah. Gökçe Cad. No: 22  
Bank Binası Kat: Beşiktaş/İST  
Tic. Sic. Mük. No: 998 010 4594

ZİRAAT KATILIM BANKASI A.Ş.  
Nispetiye Mah. Seyhan-İslam Hayatlıca Cad.  
No:12 34112 Bahçeşehir / Fatih İSTANBUL  
Tic. Sic. Mük. No: 998 079 1117

ZİRAAT KATILIM VARLIK KİRALAMA A.Ş.  
Hacılar Emekli Mah. İsmet Erenel Cad.  
Bahçeşehir No:12 P.K. 34112 Fatih / İSTANBUL  
Tic. Sic. Mük. No: 998 081 7224



**5.2.4. Fon kullanıcısının dayanak varlık ve haklar ile birlikte ihraççıya ve dolayısıyla kira sertifikası sahiplerine karşı yükümlülüklerini yerine getirebilmesi için önemli olan ve grubun herhangi bir üyesini yükümlülük altına sokan veya ona haklar tanıyan, olağan ticari faaliyetler dışında imzalanmış olan tüm önemli sözleşmelerin kısa özeti:**

Fon kullanıcısının dayanak varlık ve haklar ile birlikte ihraççıya ve dolayısıyla kira sertifikası sahiplerine karşı yükümlülüklerini yerine getirebilmesi için önemli olan, kira sertifikası ihracına ilişkin olarak imzalanacak/imzalanan sözleşmelerin içeriği aşağıda özetlenmiştir. İlgili sözleşme taslaklarına bu İhraççı Bilgi Dokümanı Ek.8 ve 9'da yer verilmiştir.

#### **5.2.4.1 Kira Sertifikası İhraççı Temel Hüküm ve Koşulları**

Ziraat Katılım VKŞ ve Ziraat Katılım Bankası arasında imzalanan "Kira Sertifikası İhraç Programı Temel Hüküm ve Koşulları" ("Temel Hüküm ve Koşullar") başlıklı sözleşme ile bu İhraççı Bilgi Dokümanı kapsamında yapılacak tüm ihraçlara ilişkin temel hüküm ve koşullar belirlenmektedir. Bu sözleşme ile tertip ihraçlarında imzalanacak sözleşmelerin şekil ve içeriği, ödemelerin ne şekilde yapılacağı, erken itfa halleri, temerrüt halinde Ziraat Katılım VKŞ'nin Varlık ve Haklar üzerindeki tasarruf yetkisi ve benzeri tüm tertip ihraçlarına uygulanacak genel hususlar düzenlenmektedir.

#### **5.2.4.2 Sertifika Hüküm ve Şartları**

Ziraat Katılım VKŞ ve Ziraat Katılım Bankası arasında imzalanan bu sözleşme ile Fon Kullanıcısı adına İhraççı'nın Sermaye Piyasası Kurulu'ndan almış olduğu onaya istinaden Kira Sertifikaları Tebliği kapsamında Sermaye Piyasası Kurulu tarafından onaylanmış ihraç tavanına kadar, tertipler halinde ihraç edilecek olan kira sertifikalarının Sertifika Hüküm ve Şartlarının, İhraççı ve Fon Kullanıcısı tarafından kabul edildiğini gösteren anlaşmadır. Bu sözleşmede kira sertifikalarına ilişkin yapı, tür, dayanak Varlık/Hak, sertifika bedeli, adedi, vade, getiri oranı, itfa tarihi ve benzeri konular düzenlenmektedir.

#### **5.2.4.3 Yönetim Sözleşmesi**

Yönetim Sözleşmesi; ilgili Tebliğ kapsamında Ziraat Katılım VKŞ tarafından ihraç edilecek kira sertifikaları ile ilgili olarak, Ziraat Katılım Bankası'nın varlık veya haklarının, kira sertifikası ihraç gelirlerinin belirlenecek bir oranına denk gelen kısmı karşılığında, Ziraat Katılım Bankası tarafından, kendi adına ancak Ziraat Katılım VKŞ hesabına vekâleten müşterilerine kullanılmasından doğan gelirlerin, Ziraat Katılım VKŞ ile fon kullanıcı konumundaki Ziraat Katılım Bankası arasında paylaşımının hüküm ve koşullarını düzenlemektedir.

Yönetim sözleşmesi çerçevesinde Ziraat Katılım Bankası, ihraca esas varlık ve hakları Ziraat Katılım VKŞ'ye tahsis etmeyi ve/veya belirli bir portföyü oluşturarak VKŞ lehine yönetmeyi ve varlık ve haklardan elde edilen gelirleri Ziraat Katılım VKŞ 'ye ödemeyi taahhüt etmektedir. Herhangi bir şüpheye mahal vermemek için belirtmek gerekir ki, "tahsis etme" ifadesi varlık ve hakların mülkiyetinin Ziraat Katılım Bankası tarafından Ziraat Katılım VKŞ'ye devredildiği; varlık ve hakların Ziraat Katılım VKŞ'nin borcunun teminatını teşkil ettiği anlamına gelmez. Yönetim sözleşmesine dayalı kira sertifikası ihraçlarında dayanak varlık ve haklar yatırımcıların teminatını teşkil etmemektedir.

Fon kullanıcısı Ziraat Katılım Bankası Yönetim Sözleşmesi kapsamında, Katılım Bankacılığı İlke ve Standartları doğrultusunda, portföyü oluşturacaktır. Fon kullanıcısı tarafından oluşturulacak portföy, Yönetim Sözleşmesi'ne istinaden, Ziraat Katılım VKŞ vekili sıfatı ile yine Ziraat Katılım Bankası tarafından yönetilecektir. Ziraat Katılım Bankası fon kullanıcısı

**ZİRAAT YATIRIM**  
MENKUL DEĞERLER A.Ş.  
Laleli Mah. Çengelköy Şişli Cad.  
(Etiler Pasajı) Kat: 11 No: 34112 / BEŞİKTAŞ / İSTANBUL  
Büyükdere Mükellefleri No: 998 079 311

**ZİRAAT KATILIM BANKASI A.Ş.**  
Büyükdere Mah. Şeyhülislam Hayri Efendi Cad.  
No: 12 34112 Beşiktaş / Fatih / İSTANBUL  
Tic. Sic. No: 270000 Mükellefleri No: 998 079 311

**Ziraat Katılım Varlık Kiralama A.Ş.**  
Hobyon Emirhanı Mah. Hayri Efendi Cad.  
Beşiktaş No: 12 P.K. 34112 Fatih / İSTANBUL  
Mecidiyeköy Vergi Dairesi 998 081 7224



sıfatı ile işlem sözleşmelerinde belirtilen hallerde portföy varlıklarını Danışma Komitesi'nce uygun görülecek başkaca varlık ve haklar niteliğini haiz ikame varlıklarla değiştirebilecektir.

Yönetim Sözleşmesi kapsamında fon kullanıcısı sıfatı ile Ziraat Katılım Bankası portföyden elde edilen gelirlerin tahsilatını gerçekleştirecek olup, portföyden elde ettiği geliri, sermaye piyasası aracı notunda veya Sertifika Hüküm ve Şartları'nda belirtilen tarihlerde Beklenen/Tahmini Kar ile anapara tutarını Ziraat Katılım VKŞ'ye aktaracaktır. Ziraat Katılım VKŞ ise sermaye piyasası aracı notunda veya sertifika hüküm ve şartları'nda belirtilen tarih ve tutarlara uygun itfa işlemini gerçekleştirecektir. Portföyden elde edilen gelir, sermaye piyasası aracı notunda veya Sertifika Hüküm ve Şartları'nda belirtilen beklenen kâr oranını geçerse, söz konusu tutar vekâlet ücreti olarak fon kullanıcısı sıfatı ile Ziraat Katılım Bankası'na ait olacaktır.

#### 5.2.4.4 Emtia Alım Satım Sözleşmesi

Emtia Alım Satım Sözleşmesi, Kira Sertifikaları Tebliği kapsamında, Ziraat Katılım Bankası'nın Sermaye Piyasası Kurulu'ndan almış olduğu izne istinaden; ihraç tavanına kadar çeşitli vadelerde, tertipler halinde ihraç edilecek olan kira sertifikası ihraç çerçevesinde, alım satıma konu olan emtiaların, Ziraat Katılım VKŞ tarafından yapılacak ihraç çerçevesinde elde edilecek kira sertifikası ihraç gelirlerinin kullanılarak peşin satın alınması ve akabinde Fon Kullanıcısı olan Ziraat Katılım Bankası'na vadeli olarak satışının hüküm ve koşullarını düzenlemektedir.

Bu sözleşme kapsamında gerçekleştirilecek kira sertifikası ihraç sonrasında Ziraat Katılım VKŞ kira sertifikalarını, kira sertifikalarını satın alan yatırımcılara aktaracaktır. Bunun karşılığında da, kira sertifikası sahipleri kira sertifikalarının bedelini Ziraat Katılım VKŞ'ye aktaracaktır. İhraç gerçekleştikten ve yatırımcılar kira sertifikalarının bedellerini ödedikten sonra, Fon Kullanıcısı, işlem sözleşmesinin imzalanmasıyla haiz olduğu temsil yetkisine istinaden Ziraat Katılım VKŞ adına ve hesabına likit piyasadaki söz konusu emtiayı peşin bedelle satın almaktadır.

Ziraat Katılım VKŞ, Emtia Alım Satım Sözleşmesi kapsamında, satın almış olduğu emtiayı ihraç tutarı üzerine belirli bir kar marjı koyulması sureti ile belirlenen vadeli emtia satış fiyatı üzerinden Ziraat Katılım Bankası'na satacaktır. Ziraat Katılım Bankası almış olduğu bu emtiayı kira sertifikası ihraç tutarı kadar bir bedelle tedarikçi dışındaki başka bir tedarikçiye satacaktır. Bu işlemde belirlenen vadeli emtia satış fiyatı, sermaye piyasası aracı notunda veya Sertifika Hüküm ve Şartları'nda belirlenen tarihlerde, fon kullanıcı sıfatı ile Ziraat Katılım Bankası tarafından İhraççı Ziraat Katılım VKŞ'ye ödenecektir. Ziraat Katılım VKŞ, yapmış olduğu bu tahsilatı gelir dağıtım tarihlerinde kira sertifikası yatırımcılarına aktaracaktır.

#### 5.2.4.5 Garanti Sözleşmesi

Garanti Sözleşmesi, yönetim sözleşmesine dayalı ihraçlarda, Ziraat Katılım Bankası'nın Ziraat Katılım VKŞ lehine yönetilecek varlık ve hakların borçlusu olan müşterilerin, bu borçlarının gereği gibi, zamanında, tam ve eksiksiz olarak ödeneceğini, ödenmemesi halinde ise, herhangi bir ihbar ve ihtara gerek kalmaksızın Sermaye Piyasası Aracı Notu ve/veya Sertifika Hüküm ve Şartları'nda belirtilen vade/itfa tarihinde nakden ve defaten Ziraat Katılım VKŞ'ye ödemeyi TBK'nın 128. maddesi anlamında üçüncü kişinin lütfini taahhüt eden sıfatıyla üstlendiği bir sözleşmedir. Portföy borçluları ve yatırım borçlularının tüm borç ve yükümlüklerini yerine getirmiş olmasına, Fon Kullanıcısı'nın da işlem sözleşmelerinden kaynaklanan tüm borç ve yükümlüklerini eksiksiz yerine getirmesine rağmen Beklenen/Tahmini Kar'ın elde edilememesi veya zarar edilmesi hallerinde oluşan kayıptan

ZİRAAT YATIRIM  
MENKUL DEĞERLER A.Ş.  
Levent Mah. İşhan Caddesi No: 27  
Fişek Pasajı Kat: Çeşitli Katlar  
Büyükdere Mükellefi V.D. 998 079 4594

ZİRAAT KATILIM BANKASI A.Ş.  
Polat Mah. Şeyhülislam Hayriye Caddesi  
No: 12/34112 Bahçelievler / İSTANBUL  
Büyükdere Mükellefi V.D. 998 079 3111

Ziraat Katılım Varlık Kiralama A.Ş.  
Polat Mah. Şeyhülislam Hayriye Caddesi  
No: 12/34112 Bahçelievler / İSTANBUL  
Büyükdere Mükellefi V.D. 998 081 7224



Fon Kullanıcısı'nın sorumluluğu bulunmamaktadır. İşlem sözleşmelerinden kaynaklanan tüm borç ve yükümlülüklerini yerine getirdiğini ve Beklenen/Tahmini Kar'ın elde edilememesinde veya kaybın oluşmasında herhangi bir kusuru bulunmadığını ispat yükü Fon Kullanıcısına aittir. (Beklenen/Tahmini Kar Oranı tanımlarda belirtildiği üzere Dönemsel Getiri Oranına eşittir).

## 6. FON KULLANICISININ FAALİYETLERİ HAKKINDA GENEL BİLGİLER

### 6.1. Ana faaliyet alanları:

#### 6.1.1. İhraççı bilgi dokümanında yer alması gereken finansal tablo dönemleri itibarıyla ana ürün/hizmet kategorilerini de içerecek şekilde fon kullanıcısının faaliyetleri hakkında bilgi:

Ziraat Katılım Bankası'nın ana faaliyet alanı Bankacılık Kanunu ve diğer mevzuat hükümleri saklı kalmak kaydıyla esas sözleşmesinde belirtilmiştir. Buna göre Banka'nın faaliyet alanı, kendi sermayesine ilaveten yurt içinden ve dışından "Cari Hesaplar" ve "Katılma Hesapları" yolu ile fon toplayıp ekonomiye fon tahsis etmek, mevzuat çerçevesinde her türlü finansman faaliyetinde bulunmak, zirai, sinai ve ticari faaliyet ve hizmetlerle iştigal eden gerçek ve tüzel kişilerin yatırım faaliyetlerini teşvik etmek, bu faaliyetlere iştirak etmek ve müşterek teşebbüs ortaklıkları teşkil etmek ve bütün bu hizmet ve faaliyetleri katılım bankacılığı prensiplerine uygun olarak yapmaktır.

Banka, Katılım Bankacılığı esasları çerçevesinde, Bankacılık Düzenleme ve Denetleme Kurumu'nun ("BDDK") verdiği izinler doğrultusunda her türlü bankacılık işlemleri, iktisadi, ticari ve finansal işlemleri gerçekleştirebilir.

Bankacılık Düzenleme ve Denetleme Kurulu'nun 18 Ocak 2019 tarih ve 8210 sayılı kararı ile Banka'nın 21 Şubat 2019 tarihli 6/1 sayılı Yönetim Kurulu kararı çerçevesinde Banka (Devralan) ve Ziraat Finansal Kiralama A.Ş. (Devrolunan) 6102 sayılı Türk Ticaret Kanunu'nun ilgili maddeleri uyarınca birleşmiş olup; birleşme işlemi 1 Mart 2019 tarihinde İstanbul Ticaret Sicil Müdürlüğü tarafından tescil edilmiştir.

T.C. Hazine ve Maliye Bakanlığı'nın Yeni Ekonomi Programı çerçevesinde Türkiye ekonomisinin tasarruf bazının artırılması ve bankacılık dışı finansal sektörün geliştirilmesi amacıyla sigortacılık ve bireysel emeklilik sektöründe planlanan reformların bir parçası olan kamu sigorta şirketlerinin tek çatı altında birleştirilmesi projesi hazırlanmıştır. Bu proje kapsamında, Ziraat Katılım Bankası'nın acentelik faaliyetlerini yürüttüğü Ziraat Sigorta A.Ş. Türkiye Sigorta A.Ş. olarak, Ziraat Hayat ve Emeklilik A.Ş. ise Türkiye Hayat ve Emeklilik A.Ş. olarak unvan değişikliğine gitmiştir.

ZİRAAT YATIRIM  
MENKUL DEĞERLER A.Ş.  
Laleli Mah. 59. Cad. No: 72  
Etiler / Beşiktaş / İstanbul  
Büyükdere Mh. No: 998 079 311

ZİRAAT KATILIM BANKASI A.Ş.  
Hobyar Mah. Şeyhülislam Hayriye Cad.  
No:12 34112 Bahçeşehir / Fatih / İSTANBUL  
7yOk MÖKellefler No: 998 079 311

ZİRAAT KATILIM VARLIK KİRALAMA A.Ş.  
Hobyar Eminönü Mah. Hacı Efendi Cad.  
Bahçeşehir No:12 P.K. 34112 Fatih / İSTANBUL  
Hocapaşa Vergi Dairesi 998 081 7224



Fon Kullanıcısı Ziraat Katılım Bankası'nın Faaliyet Gelirleri

(Bin TL)	Bağımsız Denetimden Geçmiş	Toplam İçindeki payı	Bağımsız Denetimden Geçmiş	Toplam İçindeki payı	Sınırlı Bağımsız Denetimden Geçmiş	Toplam İçindeki payı	Sınırlı Bağımsız Denetimden Geçmiş	Toplam İçindeki payı
	31.12.2020		31.12.2021		30.06.2021		30.06.2022	
	(Konsolide)		(Konsolide)		Konsolide		Konsolide	
NET KAR PAYI GELİR/ GİDERİ	2.068.538	82%	1.514.539	62%	475.946	43%	4.185.621	86%
NET ÜCRET VE KOMİSYON GELİRLERİ/ GİDERLERİ	92.541	4%	147.334	6%	64.494	6%	143.200	3%
TEMETTÜ GELİRLERİ	104	0%	0	0%	0	0%	774	0%
TİCARİ KAR/ZARAR (Net)	83.310	3%	214.813	9%	168.087	15%	43.417	1%
DİĞER FAALİYET GELİRLERİ	268.144	11%	551.638	23%	397.818	36%	481.951	10%
<b>TOPLAM</b>	<b>2.512.637</b>	<b>100%</b>	<b>2.428.324</b>	<b>100%</b>	<b>1.106.345</b>	<b>100%</b>	<b>4.854.963</b>	<b>100%</b>

Ziraat Katılım Bankası'nın faaliyet gelirlerinin kırılımı aşağıdaki tabloda yer almaktadır.

ZİRAAT KATILIM BANKASI A.Ş. KONSOLİDE KAR VEYA ZARAR TABLOSU				
(bin TL)	Bağımsız Denetimden Geçmiş	Bağımsız Denetimden Geçmiş	Sınırlı Bağımsız Denetimden Geçmiş	Sınırlı Bağımsız Denetimden Geçmiş
	31.12.2020	31.12.2021	30.06.2021	30.06.2022
	Konsolide	Konsolide	Konsolide	Konsolide
<b>KAR PAYI GELİRLERİ</b>	<b>4.191.345</b>	<b>6.259.916</b>	<b>2.683.261</b>	<b>8.587.342</b>
Kredilerden Alınan Kar Payları	3.138.707	4.717.524	2.049.969	5.147.025
Zorunlu Karşılıklardan Alınan Gelirler	24.005	160.424	68.654	58.519
Bankalardan Alınan Gelirler	23.995	3.070	1.198	59.845
Para Piyasası İşlemlerinden Alınan Gelirler	0	0	0	0
Menkul Değerlerden Alınan Gelirler	608.569	801.333	329.081	2.808.436
Gerçeğe Uygun Değer Farkı Kar/Zarara Yansıtılanlar	7.457	21.628	7.199	20.745
Gerçeğe Uygun Değer Farkı Diğer Kapsamlı Gelire Yansıtılanlar	560.652	685.240	294.245	2.711.543
İtfa Edilmiş Maliyeti İle Ölçülenler	40.460	94.465	27.637	76.148
Finansal Kiralama Gelirleri	379.390	553.946	221.071	499.398
Diğer Kar Payı Gelirleri	16.679	23.619	13.288	14.119

ZİRAAT YATIRIM MENKUL DEĞERLER A.Ş.  
Levent Mah. Güneşli Sok. No: 22  
Etiler Paşası Kat: 11 Beşiktaş/İST  
Bulak Mükellefler V.D. 998 070 4994

ZİRAAT KATILIM BANKASI A.Ş.  
Düyar Mah. Şeyhülislam Hayri Efendi Cad.  
No: 1134112 Bahçeşehir - Fatih / İSTANBUL  
Yük. Mükellefler V.D. 998 070 311

ZİRAAT Katılım Varlık Kiralama A.Ş.  
Hacıpaşa Emniyet Mah. Hayri Efendi Cad.  
No: 1134112 Kat: 8/12 Fatih / İSTANBUL  
Mucurpaşa Vergi Dairesi 998 081 7224







Tasarruflarını Türk Lirası olarak değerlendiren müşterilerimiz için kur artışlarına karşı desteklenmesine ilişkin Kur Korumalı TL Katılma Hesabı hayata geçirilmiştir.

USD, EUR, GBP döviz veya altın cinsinde tasarrufu bulunan yurtiçi yerleşik gerçek ve tüzel kişi müşterilerimiz, talep etmeleri halinde, döviz veya altından TL'ye dönüş yaparak, tasarruflarını kur riskine karşı koruyan Döviz/Altın Dönüşümlü Kur Korumalı TL Katılma Hesabından, yurtdışı yerleşik gerçek ve tüzel kişi müşterilerimiz ile beraber Bankamızda hesap açma şartını taşıyan yabancı uyruklu tüm müşterilerimiz, talep etmeleri halinde, Bankamızdaki USD, EUR, GBP ve CIIF döviz cinsi tasarruflarının TL dönüşmesiyle kur koruma güvencesinin yanı sıra ilave devlet katkısı imkânı sunan YUVAM Hesap ürününden faydalanabilmektedir.

Yastık altındaki altınlarını kurdaki hareketliliğe karşı korumak ve vade başında ilave getiri ile tasarruflarını daha da kazançlı bir yatırıma dönüştürmek isteyen yurtiçi yerleşik gerçek ve tüzel kişi müşterilerimiz için İsc Altın Tasarrufu Oluşturma Modeli ile beraber Fiziki Altın Dönüşümlü Kur Korumalı TL Katılma Hesabı hayata geçirilmiştir.

Bu yeni ürünlerimiz ile müşterilerimiz kur artışından etkilenmeden fonlarını TL hesaplarında tutabilecekleri gibi Türk parasının değerinin korunmasında da önemli rol oynayacaklardır.

### **Nakit Yönetimi Ürün Ağacımıza Yeni Eklenen FİNDEKS Ürünü**

Reel sektörün finansal anlamda birbirlerini tanımalarını, risk alma ve yönetme yeteneklerini artırmayı, sermayelerini ve itibarlarını koruma yönünde desteklemeyi ve satışlarını güvenli bir şekilde artırarak rekabet gücü kazandırmayı, Bu hizmet platformu sayesinde bireylerin risklerini doğru yönetip, finansal hayatlarını kontrol altında tutmalarını, Risklerini daha etkin yöneten reel sektör ve bireyler sayesinde bankacılık sektörü üzerindeki riskleri azaltmayı amaçlayan Findeks Hizmet Platformunu müşterilerimize sunarak, Findeks tarafından oluşturulan paketlerin satışına Bankamızın aracılık etmesi sağlanmıştır.

### **İnşaat hizmetleri desteği**

İnşaat sektöründe faaliyette bulunan işletmelerin bitmemiş konut projelerini tamamlayabilmelerini sağlayarak, konut arzının kesintiye uğramadan uygun koşullarda karşılanmasının teminen Bankamız ile KGF arasında yapılan protokolle birlikte "**İnşaat Hizmetleri Finansman Destek**" Paketi uygulamaya alınmıştır.

### **Çay sektörüne destek**

Çay üreticilerinden müstahsil makbuzu karşılığında yaş çay satın alan firmalar ile Tarım Kredi Kooperatiflerinden yaş çay alımı yapan işletmelerin işletme sermayesi ihtiyaçlarının uygun koşullarda karşılanmasını teminen **Çay Alımı Destek Paketi** uygulamaya alınmıştır.

### **Ziraat Finans Grubu ile TÜBİTAK iş birliği**

Ülkemizde ihtiyaç duyulan teknolojilerde dışa bağımlılığımızın azaltılması ve ülkemizin rekabet gücünün artırılması hedefi kapsamında, Ziraat Finans Grubu ile TÜBİTAK arasında imzalanan iş birliği ile; BİGG Programı (TÜBİTAK BİGG 1512 - Girişimcilik Destek Programı) ve BİGG ortaklı Sipariş Ar-Ge Çağruları kapsamında yeşil mutabakatla uyumlu projeler ile akıllı ulaşım, akıllı üretim sistemleri, enerji ve temiz teknolojiler, iletişim ve sayısal dönüşüm, sağlık ve iyi yaşam, sürdürülebilir tarım ve beslenme tematik alanları altında finans, tarım ve temiz teknolojilere yönelik yeni bir ürün, süreç, yöntem, model geliştiren ve TÜBİTAK tarafından desteklenen girişimler ile TEYDEB (Teknoloji ve Yenilik

**ZİRAAT YATIRIM**  
MENKUL DEĞERLER A.Ş.  
Nispetiye Mah. Gönca Sok. No: 22  
Etiler Paftası Kat: Beşiktaş/İST  
Tic. Sic. No: 27119 / Mers: 081700104582

**ZİRAAT KATILIM BANKASI A.Ş.**  
Hoşyalı Mah. Seyhülislam Hanı Efendi Cad.  
No:18 54112 Bahçelievler / Fatih / İSTANBUL  
Büyük Mükellefler V.D. 998 079 311

**Ziraat Katılım Varlık Kiralama A.Ş.**  
Hoşyalı Mah. Seyhülislam Hanı Efendi Cad.  
Bağcıbaşı No:12 P.K. 34117 Fatih / İSTANBUL  
Mecapasa Vergi Dairesi 998 081 7224



Destek Programları Başkanlığı) tarafından Ar-Ge projeleri desteklenen şirketlere finansman desteği uygulamaya alınmıştır.

#### **Üretim yöneltik yatırımları teşvik**

Üretim ve istihdam kapasitelerini arttıracak yeni veya devam eden yatırımlar kapsamında finansman ihtiyaçlarının karşılanması için teminat desteğine ihtiyaç duyan (imalat sanayiinde faaliyette bulunan veya ihracat yapan firmalar öncelikli olmak üzere) tüm KOBİ ve KOBİ Dışı işletmelere, finansman taleplerinin uygun koşullarda karşılanmasını teminen Kredi Garanti Fonu (KGF) kefaletli olarak, “**Yatırım Destek Paketi**” hazırlanmıştır.

Katılım bankacılığı prensipleri çerçevesinde; ihracatçı veya döviz kazandırıcı sektörlerde faaliyet gösteren KOBİ’ler ile mevcutta ihracatçı olmayan ancak ihracat potansiyeli taşıyan KOBİ’lerin işletme sermayesi ihtiyaçlarının uygun koşullarda finanse edilmesi karşılığında Kredi Garanti Fonu (KGF) kefaletli olarak “**İhracat Destek Paketi**” hazırlanmıştır.

Katılım bankacılığı prensipleri çerçevesinde; KOBİ ve KOBİ Dışı firmaların işletme sermayesi ihtiyaçlarının finanse edilmesi karşılığında Kredi Garanti Fonu (KGF) kefaletli olarak “**İşletme Harcamaları Destek Paketi**” hazırlanmıştır.

#### **Küçük ve Orta Ölçekli İşletmeleri Geliştirme ve Destekleme İdaresi Başkanlığı (KOSGEB) işbirlikleri**

Küçük ve Orta Ölçekli İşletmeleri Geliştirme ve Destekleme İdaresi Başkanlığı (KOSGEB) Sebze ve Meyve Soğuk Zincir Finansal Kiralama Destek Programı kapsamında yararlanıcıların finansal kiralama yöntemiyle yerli malı ve yeni soğuk hava üniteleri ve/veya soğutucu frigorifik kasa/ünite temininde tahakkuk edecek kâr payının belli oranda desteklenmesi amacıyla **KOSGEB** ile Bankamız arasında imzalanan “**Sebze ve Meyve Soğuk Zincir Finansal Kiralama Destek Programı Protokolü**” uygulaması sunulmuştur.

Küçük ve Orta Ölçekli İşletmeleri Geliştirme ve Destekleme İdaresi Başkanlığı (KOSGEB) destek programları kapsamında destekleme kararı alınan makine-teçhizat, kalıp ve yazılımın, yararlanıcılar tarafından finansal kiralama yöntemi ile temin edilmesi durumunda, finansal kiralamaya ait peşinat ve/veya kâr payının KOSGEB’in ilgili destek programı mevzuatı çerçevesinde desteklenmesi amacıyla hazırlanan, **KOSGEB** ile Bankamız arasında imzalanan “**KOSGEB Destek Programları Finansal Kiralama Protokolü**” uygulamasına hazırlanmıştır.

#### **Konutlarda ısı yalıtım desteği**

Gerçek kişi müşterilerin, konut niteliğindeki alanlarda ısınma için kullandıkları enerjinin verimliliğinin artırılması ve maliyetlerinin düşürülmesinin yanı sıra karbon salınımının azaltılmasının sağlanmasına yönelik olarak, ısı yalıtımı ve çatı izolasyonu harcamalarının uygun koşullarda finanse edilebilmesi amacıyla “**Konutlarda Isı Yalıtım Kredisi**” ürünü oluşturulmuştur.

Müşterilerimizin uygun finansman koşulları ile konut sahibi olmalarını sağlamak amacıyla **İlk Evim Konut Finansmanı** ürünü oluşturulmuştur.

Müşterilerimizin uygun finansman koşulları ile konut sahibi olmalarını sağlamak amacıyla **Genişletilmiş Konut Finansmanı** ürünü oluşturulmuştur.

Ziraat Katılım olarak, müşterilerimizin; finansman temininin en uygun koşullarda sağlanması noktasında faaliyetlerini hız kesmeden sürdürmeye devam edeceğiz.

**ZİRAAT YATIRIM**  
MENKUL DEĞERLER A.Ş.  
Ayvaz Mah. Göksu Sok. No: 42  
Çank Pasajı Kat: 11 Bankalar BİT  
E-posta: ziraat@ziraat.com.tr / 998 010 4594

**ZİRAAT KATILIM BANKASI A.Ş.**  
Hobyar Mah. Seyhülislam Hayrettindi Cad.  
No: 17 34112 Bahçeşehir - Fatih / İSTANBUL  
Tic. Sic. No: 275000 / Mükellefler No: 998 079 3117

**Ziraat Katılım Varlık Kiralama A.Ş.**  
Hobyar Eminönü Mah. Hıyriye Cad.  
Bahçeşehir No: 12 P.K. 34112 Fatih / İSTANBUL  
Hocapasa Vergi Dairesi 998 061 7224



### **Bilgi sistemleri deęer önerimiz daha da güçlü**

Bilgi sistemleri faaliyetlerimiz kapsamında; FAST ile farklı bir bankadaki hesaba IBAN veya kolay adres ile para transferi işlemi yapılabilmesi sağlanmıştır.

Açık kaynak kodlu sistemlere geçiş kapsamında Pardus işletim sistemine geçiş tüm şubeler için tamamlanmıştır.

Ziraat Katılım, TOKİ ile sağladığı entegrasyon ile sosyal konut projelerinde müşterilere hizmet sunabilecektir.

Kaydi altın transfer sisteminin kurulması ile anlık olarak altın transferi yapılabilmesi de sağlanmıştır.

Takip hesaplarında yabancı para riski olan müşterilerimize ödeme kolaylığı ve kur zararından etkilenmemesi için tüm borcunu Türk lirası olarak yapılandırma imkânı sunulmuştur.

Vadeli İhracat Finansmanı projesi tamamlanarak müşteriye sunulan ürün çeşitliliği artırılmıştır.

Mesafeli müşteri edinimi projesi tamamlanarak şubeye gelmeden müşteri olunabilecek teknolojik altyapı oluşturulmuştur.

### **Dijital bankacılıkta önemli yenilikler**

- Dijital Belge Onay altyapısının tamamlanması ile müşterilerin bir veya birden çok belge/dokümana Ziraat Katılım şubelerini ziyaret etmeden, İnternet Şube ve Katılım Mobil üzerinden onay vermesi sağlanmıştır.
- Sigorta İşlemleri dijital kanallarda müşteri kullanımına açılmış; teklif alma, teklif izleme ve poliçe izleme gibi işlemlerin yapılabilmesi sağlanmıştır. Öncelikli olarak Zorunlu Deprem Sigortası (DASK), Zorunlu Trafik Sigortası, Kasko Sigorta işlemleri kullanıma açılmıştır.
- Dijital Talimat İşlemleri özelliği ile müşterilerimizin şubelerimize gitmelerine gerek kalmadan talimatlarını Katılım Mobil üzerinden gönderebilmeleri sağlanmıştır. Bu kapsamda öncelikli olarak Dijital FFT Talimatı, Dış Ticaret İşlem Talimatları yapılabilmektedir. İlerleyen dönemlerde, diğer talimatların da Katılım Mobil üzerinden yapılmasını sağlayacak çalışmalarımız devam edecektir.
- Merkezi Bankacılık Şubesi 1 Mayıs 2021 tarihinden itibaren görüntülü görüşme ile hesap açmaya başlamıştır. Katılım Mobil, dijital müşteri deneyimini en iyi şekilde sunmak amacıyla, tasarım ve deneyim olarak yenilenerek müşterilerimizin hizmetine sunulmuştur.

Bankamız, Dijital kanallarına yaptığı teknoloji yatırımlarını başarıyla sürdürmeyi hedeflemektedir.

**ZİRAAT YATIRIM**  
MENKUL DEĞERLER A.Ş.  
Levent Mah. Gönül Sok. No: 27  
101. Kat Katılım Kuruluşları B1  
Etiler / Beşiktaş / İstanbul / Türkiye  
Tic. Sic. No: 270990 / Mersis: 08100015940000000000000000

**ZİRAAT KATILIM BANKASI A.Ş.**  
Höyük Mah. Seyitnüslam Bayraktar Cad.  
No:12 34112 Bahçelievler - Fatih / İSTANBUL  
Büyük Mükellefler V.D. 998 079 3117

**Ziraat Katılım Varlık Kiralama A.Ş.**  
Höyük Mah. Seyitnüslam Bayraktar Cad.  
Bahçekapı No:12 P.K. 34112 Fatih / İSTANBUL  
Hocapaşa Vergi Dairesi 998 081 7224



## 6.2. Başlıca sektörler/pazarlar:

### 6.2.1. Faaliyet gösterilen sektörler/pazarlar ve fon kullanıcısının bu sektörlerdeki/pazarlardaki yeri ile avantaj ve dezavantajları hakkında bilgi:

Ziraat Katılım Bankası tamamı T.C. Hazinesi tarafından ödenmiş 675.000.000-TL sermaye ile BDDK'nın 15/10/2014 tarih ve 29146 sayılı Resmî Gazete'de yayımlanan 10/10/2014 tarih ve 6046 sayılı izniyle kurulmuş olup, 13 Şubat 2015 tarihinde ticaret sicilde tescil işlemi gerçekleştirilerek tüzel kişiliği oluşmuştur. Banka, Bankacılık Düzenleme ve Denetleme Kurulu'nun 14/05/2015 tarih ve 29355 sayılı Resmî Gazetede yayımlanan 12/05/2015 tarih, 6302 sayılı kararı ile de faaliyet izni almış olup, 29 Mayıs 2015 tarihinde ilk şubesinin açılışı yapılarak faaliyete başlamıştır. Mevcut durumda Banka'nın ödenmiş sermayesi 2.650.000.000 TL olup, %100 Ziraat Bankası'nın iştiraki konumundadır.

Ana faaliyet alanı, Banka'nın kendi sermayesine ilaveten yurt içinden ve dışından "Özel Cari Hesaplar" ve "Kar ve Zarara Katılma Hesapları" yolu ile fon toplayıp ekonomiye fon tahsis etmek, mevzuat çerçevesinde her türlü finansman faaliyetinde bulunmak, zirai, sınai ve ticari faaliyet ve hizmetlerle iştigal eden gerçek ve tüzel kişilerin yatırım faaliyetlerini teşvik etmek, bu faaliyetlere iştirak etmek ve müşterek teşebbüs ortaklıkları teşkil etmek ve bütün bu hizmet ve faaliyetleri katılım bankacılığı prensiplerine uygun olarak yapmaktır. Banka Katılım Bankacılığı esasları çerçevesinde, BDDK verdiği izinler doğrultusunda her türlü bankacılık işlemleri, iktisadi, ticari ve finansal işlemleri gerçekleştirebilmektedir.

Katılım Bankacılığı mevduat bankaları ile kalkınma ve yatırım bankalarının yanında üçüncü tarz bir bankacılıktır. Fonksiyonel olarak mevduat bankalarına benzemekle birlikte, fon toplama ve kullandırma yöntemleri farklıdır. Temel prensipleri arasında faiz yasağı, ticaret esası, ortaklık ve risk paylaşımı esası, bazı maddelerle ilgili yasaklar (alkollü içecek, kumar, şans oyunları, tütün vd.) sayılabilir.

#### Katılım Bankalarının Fon Toplama Yöntemleri:

- Özel Cari Hesaplar: Vadesiz olup, istenildiği anda kısmen veya tamamen çekilebilir ve getiri ödenmez
- Katılma Hesapları: Yatırılan fonların işletilmesi sonucunda elde edilen kar ve zarar paylaşılır, önceden belirlenmiş bir getiri ödenmez. Anapara garantisi verilmez ve ödenecek getiri vade sonunda belli olur. Tasarrufların banka tarafından kullandırılması sonucunda elde edilen kar, müşteri ve banka arasında önceden belirlenen orana göre (genel oran %80 müşteri, %20 bankadır) paylaşılır.

Ziraat Katılım Bankası, yurt içi ve yurt dışından sağladığı kaynakları ülke ekonomisine en verimli olacak şekilde kullandırmayı, katılım bankacılığının ülkemiz finansal sektörü içerisinde payının artırılmasına katkıda bulunmayı stratejik öncelik olarak belirlemiştir. Katılım bankacılığı sektörünün aktif büyüklüğü 2021 yılında bir önceki yıla göre %64,12 artarken, bankacılık sektörünün aktif büyüklüğü aynı dönemde %50,88 oranında artış göstermiştir. Aynı dönemde Banka'nın aktif büyüklüğü ise %63,35 oranında artarak 98.313 milyon TL'ye ulaşmıştır. 30 Haziran 2022 tarihi itibarıyla bankanın aktif büyüklüğü sektör büyüklüğünün üstünde artarak 151.598 milyon TL'ye yükselmiştir.

Kâr rakamlarına bakıldığında ise katılım bankacılığı sektörünün 2022 yılının ilk yarısında net dönem kârı bir önceki yılın aynı dönemine göre %582 artarken, bankacılık sektörünün net dönem kârı aynı dönemde %400 artmıştır. Aynı dönemde Banka'nın net kârı ise %1027







2022'nin ilk 6 ayında kullanılan fonlar hızlı büyümesini sürdürmüştür. 2022 Haziran itibarıyla Ziraat Katılım Bankası'nın kullandığı nakdi fonlar, 2021 yılsonuna göre %56 artarak 103,5 milyar TL'ye, gayri nakdi fonlar %22 büyüme ile 36 milyar TL'ye ulaşmıştır. Banka'nın Türkiye ekonomisine sağladığı toplam destek 140 milyar TL seviyesinde gerçekleşmiştir. Toplanan fonlarda ise 2021 yılsonuna göre %62 oranında artış sağlanarak 126,5 milyar TL büyüklük elde edilmiştir. Etkin risk yönetimi politikalarının uygulandığı bu dönemde, takipteki alacaklar rasyosu sektör ortalamasının oldukça altında kalarak %1,7 seviyesinde gerçekleşmiştir. 2022 Haziran itibarıyla Ziraat Katılım Bankası'nın sermaye yeterlilik rasyosu ise %15 olmuştur.

Rasyolar (%)	31.Ara.20	31.Ara.21	30.Haz.22
Sermaye Yeterlilik Rasyosu	14,8	14	15
Özkaynak / Toplam Aktifler	6,20	4,39	5,40
Kullandırılan Fonlar(*) / Toplam Aktifler	70,4	69,1	69,1
Toplanan Fonlar/Toplam Aktif	77,07	79,11	83,50
Takipteki Alacaklar (Brüt) / Kullandırılan Fonlar	2,7	2,5	1,7

\* Dönük Alacaklar hariç, Finansal Kiralama Alacakları dâhildir.

Kaynak yapısını zenginleştirme stratejisinin bir parçası olarak sermaye piyasalarında aktif rol alan Banka, iştirakleri Ziraat Katılım Varlık Kiralama A.Ş. ve ZKB Varlık Kiralama A.Ş. ile yerel piyasada TL. cinsinden kira sertifikası ihraçları gerçekleştirmek üzere SPK'dan hem 2020 hem de 2021 yılında 12 milyar TL, 1 milyar TL ve 15 milyar TL kira sertifikası ihraç tavanı onayları almıştır.

Ziraat Katılım Varlık Kiralama A.Ş., Bankacılık Düzenleme ve Denetleme Kurulu ve Sermaye Piyasası Kurulu'ndan alınan izin doğrultusunda 22 Ocak 2016 tarihinde tamamı Ana Ortaklık Banka tarafından ödenmiş 50.000 TL sermaye ile kurulmuş ve ticaret siciline tescil edilmiştir. SPK'nın 7 Haziran 2013 tarihli ve 28760 sayılı Resmi Gazete'de yayınlanan Kira Sertifikaları Tebliği (III-61.1) çerçevesinde münhasıran kira sertifikası ihraç etmek amacıyla kurulmuştur. 19 Temmuz 2017 tarihinde tamamı Banka tarafından ödenmiş 50.000 TL sermaye ile ZKB Varlık Kiralama Anonim Şirketi kurulmuş, 8 Eylül 2017 tarihinde tescil işlemi gerçekleştirilerek faaliyetine başlamıştır.

Her iki varlık kiralama şirketi aracılığı ile 2020 yılında 12,5 milyar TL ve 2021 yılında da 11,6 milyar TL kira sertifikası ihraçı gerçekleştirilmiş olup, 2022 yılının ilk yarısında sadece Ziraat Katılım VKŞ tarafından 3,8 milyar TL nominal tutarda kira sertifikası ihraçı gerçekleştirilmiştir.

Ziraat Katılım Bankası, 2022 Haziran ayı sonu itibarıyla biri yurt dışında olmak üzere toplam 135 şubeye ulaşmıştır. Banka, yurt dışındaki ilk şubesini Sudan'ın başkenti Hartum'da açmıştır. Afrika kıtasında açılan ilk Türk Bankası olarak Ziraat Katılım Sudan şubesi, 27 Ağustos 2020 itibarıyla faaliyetlerine başlamıştır.

**ZİRAAT YATIRIM**  
MENKUL DEĞERLER A.Ş.  
Svevi Mah. Göksu Bul. No: 22  
Etilik Pasajı Kat: 5 Kat: 5/51  
Etiler Mh. Beşiktaş / İstanbul  
Tic. Sic. No: 274990 / Mers: 081 900 010 4034

**ZİRAAT KATILIM BANKASI A.Ş.**  
Hobyar Mah. Seyhülislam Hayri Efendi Cad.  
No:12 34112 Bahçelievler / Fatih / İSTANBUL  
Tic. Sic. No: 274990 / Mers: 081 900 010 4034

**ZİRAAT KATILIM VARLIK KİRALAMA A.Ş.**  
Hobyar Eminönü Mah. Hayri Efendi Cad.  
Bahçekapı No:12 P.K. 34112 FATİH / İSTANBUL  
Mecapasa Vergi Dairesi 998 081 7224



	Ziraat Katılım Bankası	Katılım Bankaları	Ziraat Katılım Bankası'nın Katılım Bankaları İçindeki Payı (%)	Bankacılık Sektörü	Katılım Bankalarının Toplam Bankacılık Sektörü İçindeki Payı (%)	Ziraat Katılım Bankası'nın Toplam Bankacılık Sektörü İçindeki Payı (%)
<b>Şube Sayısı</b>						
2020-Aralık	104	1.254	8,29%	11.189	11,21%	0,93%
2021-Aralık	121	1.311	9,23%	11.098	11,81%	1,09%
2022-Haziran	135	1.346	10,03%	11.092	12,13%	1,22%
<b>Personel</b>						
2020-Aralık	1.265	16.838	7,51%	203.224	8,29%	0,62%
2021-Aralık	1.529	17.147	8,92%	202.136	8,48%	0,76%
2022-Haziran	1.784	17.224	10,36%	202.637	8,50%	0,88%

Ziraat Katılım Bankası'nın 30 Haziran 2022 döneminde bir önceki yılın aynı dönemine göre debit kart sayısı %100 oranında, debit kart cirosu ise %200 oranında artış göstermiştir. 2022 yılının ilk 6 aylık döneminde debit kartlarla yapılan işlemlerin tutarı 1,7 milyar TL hacme ulaşmıştır. Banka kartı kullanım aktifliğinde Ziraat Katılım Bankası, tüm katılım bankaları arasında %29'luk kullanım oranı ile birinci sıraya yerleşmiştir.

Ziraat Katılım, kuruluşundan bu yana pek çok banka ile mevzuat uyum sürecini tamamlayarak swift muhabirlik ilişkisi kurmuş, birçoğuyla karşılıklı wakala/murabaha sözleşmesi imzalamıştır. Banka, bu sözleşmeler çerçevesinde bankalar arası murabaha ve wakala işlemleri ile kaynak çeşitliliğini artırmaya yönelik yurt dışı kaynak temin etmiştir. Müşterilerinin dış ticaret alanındaki taleplerini hızlı bir şekilde karşılayan Ziraat Katılım, 30 Haziran 2022 itibarıyla muhabir bankalar nezdinde toplam 20 farklı para biriminde 45 farklı muhabir hesabına ulaşmıştır.

Banka, katılım finans sistemi prensipleri çerçevesinde Finansal Ortaklık yoluyla da finansman sağlamaktadır. Ziraat Katılım Bankası'nın sermaye ortaklığı ile Türkiye'nin ilk yerli Endüstriyel Enzim Fabrikası LIVZYM Biyoteknoloji, 26 Haziran 2020 tarihinde faaliyetlerine başlamıştır. LIVZYM, Afrika'dan Rusya'ya kadar olan bölgede kurulan ilk endüstriyel enzim fabrikası konumundadır. Yıllık küresel pazar büyüklüğü 8 milyar ABD doları olan enzimler; gıda, deterjan, kağıt, tekstil, deri ve yem sektörlerinde, teknolojik ara ürün olarak kullanılmaktadır. Ziraat Katılım Bankası LIVZYM yatırımı ile ithal ikame ürünlerin yurt içerisinde yerli ve milli imkânlarla üretilmesini, istihdama katkı sağlanmasını ve dışa bağımlılığın azaltılmasını hedeflemektedir.

### 6.3. Fon kullanımının rekabet konumuna ilişkin olarak yaptığı açıklamaların dayanağı:

Ziraat Katılım Bankası Konsolide Finansal Verileri <https://www.kap.org.tr/tr/sirket-bilgileri/ozet/3829-ziraat-katilim-bankasi-a-s>

Türkiye Katılım Bankaları Birliği-Sektör Bilgileri: <https://tkbb.org.tr/veri/sektormukayese>

**ZİRAAT YATIRIM MENKUL DEĞERLER A.Ş.**  
Nispetiye Mah. Etiler Sok. No:22  
Kat:10 Kat:10 Kat:10 Kat:10  
Banka Mükellefi No: 998 079 311

**ZİRAAT KATILIM BANKASI A.Ş.**  
Hacılar Mah. Şeyhülislam Camii Caddesi  
No:12 34112 Bahçekapı / Fatih / İSTANBUL  
Büyük Mükellefi No: 998 079 311

**Ziraat Katılım Varlık Yönetimi A.Ş.**  
Hacılar Mah. Şeyhülislam Camii Caddesi  
Bahçekapı No:12 P.K. 34112 Fatih / İSTANBUL  
Hocapaşa Vergi Dairesi 998 081 7224







### **Ziraat Portföy Yönetimi A.Ş.**

Ziraat Portföy Yönetimi A.Ş. ("Ziraat Portföy") 13.02.2002 tarihinde İstanbul'da kurulmuş olup, 26.11.2002 tarihinde Sermaye Piyasası Kurulu'ndan portföy yöneticiliği belgesini, 6 Mayıs 2014 tarihinde de Yatırım Danışmanlığı Yetki Belgesini almıştır. Ziraat Portföy'ün amacı sermaye piyasası araçlarından oluşan portföyleri yönetmektir. Şirket, 19 Aralık 2018 tarihli hisse devri anlaşması uyarınca Halk Portföy Yönetimi A.Ş.'nin %100 payını elinde bulunduran T. Halk Bankası A.Ş., Halk Yatırım Menkul Değerler A.Ş. ve Halk Finansal Kiralama A.Ş.'den ve Vakıf Portföy Yönetimi A.Ş.'nin %100 payını elinde bulunduran T. Vakıflar Bankası T.A.O'dan ön şartların tamamlanmasını müteakiben 31 Ocak 2019'da %100'ünü satın almıştır. 105 yatırım fonunun yöneticisi konumunda olan Ziraat Portföy'ün kurucusu olduğu 30 adet fon, Türkiye Hayat ve Emeklilik A.Ş. (Eski adıyla: Ziraat Hayat ve Emeklilik A.Ş.)'nin kurucusu olduğu 21 adet fon, Türkiye Hayat ve Emeklilik A.Ş. (Eski adıyla: Vakıf Emeklilik ve Hayat A.Ş.)'nin kurucusu olduğu 28 adet fon, Türkiye Hayat ve Emeklilik A.Ş. (Eski adıyla: Halk Hayat ve Emeklilik A.Ş.)'nin kurucusu olduğu 20 adet fon ve Bereket Emeklilik ve Hayat A.Ş.'nin kurucusu olduğu 6 adet fon bulunmaktadır.

### **Ziraat Gayrimenkul Yatırım Ortaklığı A.Ş.**

Ziraat Gayrimenkul Yatırım Ortaklığı A.Ş. ("Ziraat GYO"), Türk Ticaret Kanunu (TTK) ve Sermaye Piyasası Kanunu hükümleri çerçevesinde ve Sermaye Piyasası Kurulu'nun Gayrimenkul Yatırım Ortaklıklarına İlişkin Esaslar Tebliği'ne uygun surette, paylarını halka arz etmek ve kayıtlı sermaye esaslarına göre faaliyet göstermek üzere 01.11.2016 tarihinde kurulmuştur. Şirket, gayrimenkuller, gayrimenkul projeleri, gayrimenkule dayalı haklar, sermaye piyasası araçları ve Sermaye Piyasası Kurulunca belirlenecek diğer varlık ve haklardan oluşan portföyü işletmek amacıyla paylarını ihraç etmek üzere kurulmuş olup, sermaye piyasası mevzuatında izin verilen diğer faaliyetlerde bulunabilir.

### **Ziraat Teknoloji A.Ş.**

Ziraat Teknoloji A.Ş. ("Ziraat Teknoloji"), kamu bankalarının çağdaş bankacılığın ve uluslararası rekabetin gereğine göre çalışmasını sağlayacak şekilde yeniden yapılandırılması kapsamında, bilgi teknolojileri hizmetlerinin yürütülmesi amacıyla 03.10.2001 tarihinde kurulmuştur. Kuruluşundan bu yana; Ziraat Bankası'na ve iştiraklerine, altyapı, entegrasyon, sistem yönetimi, uygulama geliştirme ve teknik danışmanlık alanlarında bilişim teknolojileri hizmetleri sunmaktadır. Ziraat Teknoloji'nin sermayesinin tamamı Ziraat Bankası'na aittir. Ziraat Teknoloji faaliyetlerini, ISO 9001, 22301 ve 27001 kalite şartlarına uygun bir şekilde gerçekleştirmektedir. Ziraat Bankası'nın temel bankacılık uygulaması Finart'ın mimarı olan Ziraat Teknoloji, sürekli geliştirme anlayışı çerçevesinde, her yıl çok sayıda uygulama geliştirme ve hazır uygulamaları uyarlama çalışmalarını aralıksız sürdürmektedir. Ziraat Teknoloji'nin altyapısı, Ziraat Bankası, yurt içi ve yurt dışı iştirakleri ile şubelerinin tüm ihtiyaçlarına cevap verebilecek özelliklere sahip, ölçeklenebilir, genişleyebilir, kesintisiz ve yüksek performanslı teknoloji hizmetleri verecek şekilde yapılandırılmıştır.

### **Ziraat Girişim Sermayesi Yatırım Ortaklığı A.Ş.**

14 Kasım 2018 tarihinde kurulan Ziraat Girişim Sermayesi Yatırım Ortaklığı A.Ş. ("Ziraat GSYO")'nin hisselerinin tamamı Ziraat Bankası'na aittir. Ziraat GSYO, büyüme potansiyeli öngörülen girişimlere ortak olarak bu girişimlerin ihtiyacı olan büyümeyi ve ivmeyi sağlamakta, kurumsal ve stratejik bir plan çerçevesinde sektör bazlı güçlenmelerine yönelik faaliyetlerini sürdürmektedir.

**ZİRAAT YATIRIM**  
MENKUL DEĞERLER A.Ş.  
Etiler Mah. Nispetiye Sok. No: 22  
Kat: 5 / Beşiktaş / İstanbul / Türkiye  
Tic. Sic. No: 270900 / Mersis No: 08070012709000001  
Tic. Sic. No: 270900 / Mersis No: 08070012709000001

**ZİRAAT KATILIM BANKASI A.Ş.**  
Hobyar Mah. Seyhülislam Hayri Efendi Cad.  
No:12 34112 Bahçeşehir - Fatih / İSTANBUL  
Tic. Sic. No: 270900 / Mersis No: 08070012709000001

**Ziraat Katılım Varlık Kiralama A.Ş.**  
Hobyar Eminönü Mah. Hayri Efendi Cad.  
Bahçeşehir No:12 P.K. 34112 Fatih / İSTANBUL  
Kocapasa Vergi Dairesi 998 081 7224



Fon Kullanıcısı Ziraat Katılım Bankası'nın bağlı ortaklıkları olan Ziraat Katılım VKŞ ve ZKB Varlık Kiralama A.Ş., yurt içi ve yurt dışı kira sertifikalarını ihraç etmek amacıyla kurulmuş olan varlık kiralama şirketleridir.

**7.2. Fon kullanıcısının grup içerisindeki diğer bir şirketin ya da şirketlerin faaliyetlerinden önemli ölçüde etkilenmesi durumunda bu husus hakkında bilgi:**

Yoktur.

## **8. FON KULLANICISINA İLİŞKİN EĞİLİM BİLGİLERİ**

**8.1. Bağımsız denetimden geçmiş son finansal tablo döneminden itibaren fon kullanıcısının finansal durumu ile faaliyetlerinde olumsuz bir değişiklik olmadığına ilişkin beyan:**

Fon kullanıcısı Ziraat Katılım Bankası'nın son finansal tablo tarihinden itibaren finansal durum ve faaliyetlerinde olumsuz önemli bir değişiklik olmadığı beyan edilmiştir.

**8.2. Fon kullanıcısının beklentilerini önemli ölçüde etkileyebilecek eğilimler, belirsizlikler, talepler, taahhütler veya olaylar hakkında bilgiler:**

Uluslararası kredi derecelendirme kuruluşu Fitch, yayımladığı Eylül ayı "Küresel Ekonomik Görünüm" raporunda 2022 yılı için küresel GSYİH büyüme tahminini %2,9'dan %2,4'c indirmiştir. Raporda, kalıcı ve yüksek enflasyon ile sıkı işgücü piyasalarının gelişmiş ülke merkez bankalarının son aylarda şahin bir duruş sergilemesine neden olduğu belirtilmiştir. Türkiye ekonomisine ilişkin büyüme tahminini bu yıl için %4,5'ten %5,2'ye yükselten Fitch, 2023 ve 2024 yılları için %2,9 oranında büyüme öngörmüştür.

Ağustos ayına ilişkin dünya PMI verileri küresel iktisadi faaliyetin öngörülenden hızlı yavaşladığı sinyalini vermektedir. ABD'de tüketici fiyatları Ağustos'ta düşüş beklentilerine karşılık aylık bazda %0,1 ile sınırlı oranda yükselmiştir. Yıllık TÜFE enflasyonu ise baz etkisi nedeniyle %8,3 değerini alarak son dört ayın en düşük seviyesine gerilemiştir. Ağustos'ta enerji ve gıda fiyatları hariç hesaplanan çekirdek TÜFE aylık bazda %0,6 ile beklentilerin oldukça üzerinde artış göstermiştir. Aynı dönemde yıllık ÜFE enflasyonu %8,7 ile son bir yılın en düşük düzeyinde gerçekleşmiştir. Enflasyonun yüksek seyrini sürdürdüğünü gösteren veriler, FED'in önümüzdeki dönemde gerçekleştireceği toplantılarında piyasa beklentisinin üzerinde bir artışa gidebileceği yönündeki görüşleri desteklemiştir. Nitekim FED, 21 Eylül 2022 tarihli kararı ile faiz oranında 75 baz puan artış gerçekleştirmiş olup, politika faizini %3-3,25 bandına yükseltmiştir.

ABD sanayi üretimi Ağustos'ta sınırlı artış beklentisine karşın aylık bazda %0,2 oranında gerilerken, aynı dönemde kapasite kullanım oranı %80 ile beklentilerin altında açıklanmıştır. Öte yandan, Ağustos ayına ilişkin perakende satışlar, motorlu araç satışlarındaki artış öncülüğünde aylık bazda %0,3 yükselmiştir. Eylül ayına ilişkin Michigan tüketici güveni öncü verisi 59,5 ile son 5 ayın en yüksek değerini almıştır. Açıklanan veriler, ekonomik aktivitenin seyrine ilişkin karışık sinyaller vermektedir.

Jackson Hole Sempozyumu'nda yapılan açıklamalar para politikalarında sıkılaştırma eğiliminin süreceği sinyalini vermiştir. FED Başkanı Powell enflasyonla mücadele etmemenin faiz artırımlarına kıyasla çok daha ağır sonuçları olacağını altını çizmiştir. ECB yetkilileri de



resesyon riskine rağmen mevcut politikalara devam edileceği yönünde açıklamalarda bulunmuştur.

Rusya-Ukrayna savaşı ile başlayan enerji krizi Avrupa'yı derinden etkilemeye devam etmektedir. Avrupa genelinde enerji fiyatlarındaki yüksek seyir paralelinde enflasyon göstergelerindeki bozulma sürmektedir. Euro Alanı'nda Temmuz ayında %8,9 olan yıllık TÜFE artışı Ağustos'ta öncü verilere göre %9,1 ile yeni tarihi yüksek seviyeye ulaşmıştır. Euro Alanı ekonomileri arasında Estonya, Litvanya ve Letonya %20'nin üzerindeki enflasyon oranlarıyla öne çıkarken, diğer Avrupa ülkeleri arasında en yüksek oranların kaydedildiği Bulgaristan, Çek Cumhuriyeti ve Belarus'ta yıllık enflasyon %20 seviyesinin hemen altında seyretmektedir. Savaş koşullarının etkili olduğu Ukrayna'da da enflasyon Ağustos ayında %22,2 düzeyine kadar yükselmiştir. Merkez Bankası'nın Ağustos başındaki toplantısında 1995'ten bu yana ilk kez 50 baz puanlık bir faiz artırımını gerçekleştirdiği İngiltere'de de yıllık TÜFE enflasyonu 1982 yılından bu yana ilk kez çift haneli seviyelere çıkarak %10,1 olarak gerçekleşmiştir.

Çin'de iktisadi faaliyetteki yavaşlamaya karşılık yeni önlemler alınmaya devam edilmektedir. Merkez Bankası'nın faiz indirimlerinin ardından ülkede yeni bir yatırım teşvik paketi açıklanmış olup, etkileri takip edilmektedir.

TCMB Para Politikası Kurulu Eylül ayında yaptığı toplantıda bir hafta vadeli repo faiz oranını beklentilerin aksine 100 baz puan indirerek %12 seviyesine çekmiş ve yılın ikinci faiz indirimini gerçekleştirmiştir. TCMB, faiz indiriminin gerekçesi olarak üçüncü çeyrek büyümesindeki ivme kaybına işaret ederken, mevcut görünüm altında faiz indiriminin yeterli olduğunu belirtti. Karar metninde enflasyon görünümüne ilişkin önemli bir değişiklik yapılmadığı dikkat çekiyor. Jeopolitik gelişmelerin sonucunda ortaya çıkan enerji maliyetlerindeki artışın dolaylı etkilerinin devam ettiği belirtilirken, negatif arz şoklarının da küresel gıda ve emtia fiyatlarında etkili olduğu açıklandı.

Türkiye ekonomisi zincirlenmiş hacim endeksine göre yılın ikinci çeyreğinde yıllık bazda %7,6 oranında büyüme kaydetmiştir. Tüketim harcamalarındaki artış büyümeye yüksek katkı sağlarken, stok değişimi önceki altı çeyrekte olduğu gibi büyümeyi aşağı çekmiştir. 4 Eylül 2022 tarihli Resmi Gazete'de yayımlanan 2023-2025 dönemini kapsayan Orta Vadeli Program'a göre, Türkiye ekonomisine ilişkin büyüme tahmini 2022 ve 2023 yılları için %5, 2024 ve 2025 için %5,5 olarak belirlenmiştir.

Mevsim etkilerinden arındırılmış işsizlik oranı Haziran'da bir önceki aya göre 0,3 puan azalarak %10,3 ile Nisan 2018'den bu yana en düşük seviyesine gerilemiştir. Ağustos'ta imalat PMI aylık bazda artış kaydetmesine rağmen 47,4 değerini alarak sektörde daralmanın devam ettiğine işaret etmektedir. Haziran ayında cari açık 3,5 milyar USD olarak gerçekleşmiştir. Artış eğilimini sürdüren 12 aylık kümülatif cari açık 32,7 milyar USD ile Mart 2021'den bu yana en yüksek düzeyine ulaşmıştır. Merkezi yönetim bütçesi Temmuz ayında 64 milyar TL açık, Ocak-Temmuz döneminde 29,5 milyar TL fazla vermiştir. Küresel petrol fiyatlarındaki gerileme eğilimi Ağustos'ta TÜFE ve Yİ-ÜFE'deki artışları sınırlandırmıştır. Bu dönemde aylık enflasyon TÜFE'de %1,46, Yİ-ÜFE'de %2,41 iken yıllık TÜFE, %80,21 olarak gerçekleşmiştir.

ZİRAAT YATIRIM

MENKUL DEĞERLER A.Ş.

Hoby Mah. Beşiktaş Sok. No: 22

Beşiktaş Pasajı Kat: Beşiktaş/İST

Telefon: Muzakkerler YD 998 010 4594

ZİRAAT YATIRIM BANKASI A.Ş.

Hoby Mah. Şeyhülislam Haricelendi Cd.

No:12 34112 Bahçeşehir - Beşiktaş/İST

70yök Mükellefleri YD 998 079 311

Ziraat Menkul Değerler Yatırım Varlık Kiralama A.Ş.

Hoby Mah. Beşiktaş Sok. No: 22

Bahçeşehir No:12 P.K. 34112 Beşiktaş / İSTANBUL

Mecidiyeköy Vergi Dairesi 998 081 7224







## 10.1.2 İhraççı'nın genel organizasyon şeması

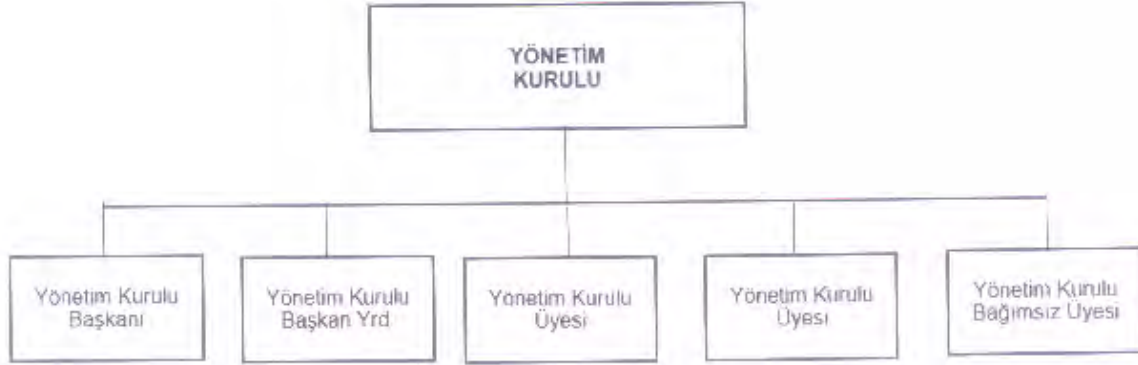

## 10.2. İdari yapı:

### 10.2.1. Fon kullanıcısının ve ihraççının yönetim kurulu üyeleri hakkında bilgi:

#### 10.2.1.1 Fon kullanıcısının yönetim kurulu üyeleri hakkında bilgi:

Adı Soyadı	Görevi	İş Adresi	Son 5 Yılda Fon Kullanıcısında Üstlendiği Görevler	Görev Süresi / Kalan Görev Süresi	Sermaye Payı	
					(TL)	(%)
Alpaslan ÇAKAR	Yönetim Kurulu Başkanı	Hobyar Mahallesi, Şeyhulislam Hayri Efendi Cad.No:12 Posta Kodu:34112 Bahçekapı - Fatih / İstanbul	Yönetim Kurulu Başkanı	3 yıl / 2 yıl 3 ay	-	-
Fikrettin AKSU	Yönetim Kurulu Başkan Vekili	Hobyar Mahallesi, Şeyhulislam Hayri Efendi Cad.No:12 Posta Kodu:34112 Bahçekapı - Fatih / İstanbul	Yönetim Kurulu Başkan Vekili	3 yıl / 1 yıl 4 ay	-	-
Metin ÖZDEMİR	Yönetim Kurulu Üyesi ve Genel Müdür	Hobyar Mahallesi, Şeyhulislam Hayri Efendi Cad.No:12 Posta Kodu:34112 Bahçekapı - Fatih / İstanbul	Yönetim Kurulu Üyesi ve Genel Müdür	3 yıl / 1 yıl 4 ay	-	-
Ahmet BUÇUKOĞLU	Yönetim Kurulu Üyesi	Hobyar Mahallesi, Şeyhulislam Hayri Efendi Cad.No:12 Posta Kodu:34112 Bahçekapı - Fatih / İstanbul	Yönetim Kurulu Üyesi	3 yıl / 1 yıl 4 ay	-	-
Mahmut Esfâ EMFİK	Yönetim Kurulu Üyesi	Hobyar Mahallesi, Şeyhulislam Hayri Efendi Cad.No:12 Posta Kodu:34112 Bahçekapı - Fatih / İstanbul	Yönetim Kurulu Üyesi	3 yıl / 1 yıl 4 ay	-	-

ZİRAAT YATIRIM  
GENEL DEĞERLER  
Hobyar Mah. Şeyhulislam Hayri Efendi Cad.  
No:12 34112 Bahçekapı - Fatih / İSTANBUL  
Mükellefler V.D. 998 010 1094

ZİRAAT KATILIM BANKASI A.Ş.  
Hobyar Mah. Şeyhulislam Hayri Efendi Cad.  
No:12 34112 Bahçekapı - Fatih / İSTANBUL  
Mükellefler V.D. 998 079 311

ZİRAAT Katılım Varlık Kirletme A.Ş.  
Hobyar Eminönü Mah. Hayri Efendi Cad.  
Bahçekapı No:12 P.K. 34112 Fatih / İSTANBUL  
Hocapaşa Vergi Dairesi 998 081 7224



Mehmet BAŞİBÜYÜK	Yönetim Kurulu Üyesi	Hobyar Mahallesi, Şeyhulislam Hayri Efendi Cad.No:12 Posta Kodu:34112 Bahçekapı - Fatih / İstanbul	Yönetim Kurulu Üyesi	3 yıl / 1 yıl 4 ay	-	-
------------------	----------------------	--	----------------------	--------------------	---	---

Adı Soyadı	Yönetim Kurulu üyelerinin fon kullanıcıları dışında yürüttükleri görevler
Alpaslan ÇAKAR	Türkiye Bankalar Birliği Başkanı, T.C. Ziraat Bankası A.Ş. Yönetim Kurulu Üyesi ve Genel Müdür
Fikrettin Aksu	-
Metin Özdemir	-
Ahmet Buçukoğlu	-
Mahmut Esfa Emek	-
Mehmet Başibüyük	-

#### 10.2.1.2 İhraççı'nın yönetim kurulu üyeleri hakkında bilgi:

Adı Soyadı	Görevi	İş Adresi	Son 5 Yılda İhraççıda Üstlendiği Görevler	Görev Süresi / Kalan Görev Süresi	Sermaye Payı	
					(TL.)	(%)
Ertuğrul İSPAHA	Yönetim Kurulu Başkanı	Hobyar Mahallesi, Şeyhulislam Hayri Efendi Cad.No:12 Posta Kodu:34112 Bahçekapı - Fatih / İstanbul	Yönetim Kurulu Başkanı	3 yıl / 2 yıl 4 ay	-	-
Mustafa Barbaros ÖZÜYILMAZ	Yönetim Kurulu Başkan Yardımcısı	Hobyar Mahallesi, Şeyhulislam Hayri Efendi Cad.No:12 Posta Kodu:34112 Bahçekapı - Fatih / İstanbul	Yönetim Kurulu Bşk. Yard.	3 yıl / 2 yıl 4 ay	-	-
Fehmi TUTULMAZ	Yönetim Kurulu Başkan Yardımcısı	Hobyar Mahallesi, Şeyhulislam Hayri Efendi Cad.No:12 Posta Kodu:34112 Bahçekapı - Fatih / İstanbul	Yönetim Kurulu Üyesi	3 yıl / 2 yıl 4 ay	-	-
Gürkan ÇAKIR	Yönetim Kurulu Üyesi	Hobyar Mahallesi, Şeyhulislam Hayri Efendi Cad.No:12 Posta Kodu:34112 Bahçekapı - Fatih / İstanbul	Yönetim Kurulu Üyesi	3 yıl / 2 yıl 4 ay	-	-
Ekrem BALCI	Bağımsız Yönetim Kurulu Üyesi	Hobyar Mahallesi, Şeyhulislam Hayri Efendi Cad.No:12 Posta Kodu:34112 Bahçekapı - Fatih / İstanbul	Bağımsız Yönetim Kurulu Üyesi	3 yıl / 2 yıl 4 ay	-	-







### 10.2.2.2 İhraççı'nın yönetimde söz sahibi olan personeli hakkında bilgi:

Ziraat Katılım VKŞ'de Yönetim Kurulu Üyeleri dışında yönetimde söz sahibi olan personel bulunmamaktadır.

10.3. Son 5 yılda, fon kullanıcısı ve ihraççının yönetim kurulu üyeleri ile yönetimde yetkili olan personelden alınan, ilgili kişiler hakkında sermaye piyasası mevzuatı, 5411 sayılı Bankacılık Kanunu ve/veya Türk Ceza Kanununun 53'üncü maddesinde belirtilen süreler geçmiş olsa bile; kasten işlenen bir suçtan dolayı beş yıl veya daha fazla süreyle hapis cezasına ya da zimmet, irtikâp, rüşvet, hırsızlık, dolandırıcılık, sahtecilik, güveni kötüye kullanma, hileli iflas, ihaleye fesat karıştırma, verileri yok etme veya değiştirme, banka veya kredi kartlarının kötüye kullanılması, kaçakçılık, vergi kaçakçılığı veya haksız mal edinme suçlarından dolayı alınmış cezai kovuşturma ve/veya hükümlülüğünün ve ortaklık işleri ile ilgili olarak taraf olunan dava konusu hukuki uyumsuzluk ve/veya kesinleşmiş hüküm bulunup bulunmadığına dair bilgi:

Yoktur.

10.4. Yönetim kurulu üyeleri ile yönetimde söz sahibi personelin fon kullanıcısına/ihraççıya karşı görevleri ile şahsi çıkarları veya diğer görevleri arasında bulunan olası çıkar çatışmaları hakkında bilgi:

Yoktur.

## 11. FON KULLANICISININ YÖNETİM KURULU UYGULAMALARI

11.1. Fon kullanıcısının denetimden sorumlu komite üyeleri ile diğer komite üyelerinin adı, soyadı ve bu komitelerin görev tanımları:

Fon kullanıcısı olan Ziraat Katılım Bankası'nda Denetim Komitesi, Kurumsal Yönetim Komitesi, Kredi Komitesi, Ücretlendirme Komitesi ve Danışma Komitesi bulunmaktadır. Ziraat Katılım Bankası'nın yönetim kurulu üyeleri arasında bağımsız üye mevcut bulunmadığı için komitelerde de bağımsız yönetim kurulu üyesi bulunmamaktadır.

### Denetim Komitesi

Ziraat Katılım Bankası'nın Organizasyonel Yapılanma Yönetmeliği'nin 4.2 maddesinde yer aldığı üzere, Denetim Komitesi Bankacılık Kanunu ve BDDK tarafından düzenlenen mevzuatla belirlenen görev, yetki ve sorumluluklarını yerine getirmekle yükümlü olup ayrıca Suç Gelirlerinin Aklanmasının Önlenmesi Hakkında Kanun'un uygulanmasına yönelik olarak yayımlanan "Suç Gelirlerinin Aklanmasının ve Terörün Finansmanının Önlenmesine İlişkin Yükümlülüklere Uyum Programı Hakkında Yönetmelik" uyarınca oluşturulacak Uyum Programı'nın yürütülmesi ile bu konularla ilgili olarak düzenlenen mevzuatla belirlenen görev, yetki ve sorumlulukları yerine getirmektedir.

Yönetim Kuruluna bağlı çalışan iç sistemleri oluşturan birimlerin sevk, idare ve icrasını müştereken yürütmekle görevli olan Denetim Komitesi en az ayda bir kez toplanır. Kararlar oybirliği ile alınır. Oybirliği sağlanamayan konular Yönetim Kurulu'nun görüşüne sunulur.

Denetim Komitesi'nin görev tanımı içinde;

ZİRAAT KATILIM

ZİRAAT KATILIM BANKASI A.Ş.

Yeni Mah. Göztepe Sok. No: 22

Bank Pasajı Kat: 9 Beşiktaş/İST

998 079 4144

ZİRAAT KATILIM BANKASI A.Ş.

Hobyar Mah. Beyrülüla Hayrî Efendi Cad.

No:12/34112 Bahçelıvı - Fatih / İSTANBUL

Büyük Mükellefler V.D. 998 079 311

Ziraat Katılım Varlık Kiralama A.Ş.

Hobyar Mah. Beyrülüla Hayrî Efendi Cad.

Bahçelıvı No:12/P.K. 34112 Fatih / İSTANBUL

Hocapaşa Vergi Dairesi 998 081 7224



- Yönetim kurulu adına bankanın iç sistemlerinin etkinliğini ve yeterliliğini, bu sistemler ile muhasebe ve raporlama sistemlerinin Bankacılık Kanunu ve ilgili düzenlemeler çerçevesinde işleyişinin ve üretilen bilgilerin bütünlüğünün gözetilmesi
- Bağımsız denetim kuruluşları ile derecelendirmec, değerlendirme ve destek hizmeti kuruluşlarının yönetim kurulu tarafından seçilmesinde gerekli ön değerlendirmelerin yapılması, yönetim kurulu tarafından seçilen ve sözleşme imzalanan bu kuruluşların faaliyetlerinin düzenli olarak izlenmesi,
- İç kontrol, iç denetim ve risk yönetimine ilişkin Organizasyonel Yapılanma Yönetmeliği'nde yer alan hükümlere ve yönetim kurulunca onaylanan banka içi politika ve uygulama usullerine uyulup uyulmadığının gözetilmesi ve alınması gerekli görülen önlemler konusunda yönetim kuruluna önerilerde bulunulması,
- İç denetim sisteminin Banka'nın mevcut ve planlanan faaliyetlerini ve bu faaliyetlerden kaynaklanan risklerini kapsayıp kapsamadığının gözetilmesi, yönetim kurulunun onayıyla yürürlüğe girecek iç denetime ilişkin Banka içi düzenlemelerin incelenmesi,

yer almaktadır.

Denetim Komitesi Üyeleri	Görevi
Fikrettin Aksu	Üye
Mahmut Esfa Emek	Üye

#### Kurumsal Yönetim Komitesi

Ziraat Katılım Bankası'nın Organizasyonel Yapılanma Yönetmeliği'nin 4.3 maddesinde yer aldığı üzere, Kurumsal Yönetim Komitesi Banka'nın kurumsal yönetim ilkelerine uyumu konusunda Yönetim Kuruluna öneriler sunulması bu konuda iyileştirme çalışmaları yapılmasının yanı sıra ve kurumsal yönetim ilkelerine uyumu izlemek ve denetlemekle görevlidir.

Yönetim Kurulu, iki üyesini Kurumsal Yönetim Komitesini oluşturmak üzere görevlendirir. Komite Başkanı icracı görevleri bulunmayan Yönetim Kurulu üyeleri arasından seçilir.

Kurumsal Yönetim Komitesi Üyeleri	Görevi
Fikrettin Aksu	Başkan
Mehmet Başbüyük	Üye

#### Kredi Komitesi

Ziraat Katılım Bankası'nın Organizasyonel Yapılanma Yönetmeliği'nin 4.1 maddesinde yer aldığı üzere, Kredi Komitesi, Bankacılık Kanunu, Banka Esas Sözleşme ve BDDK tarafından düzenlenen mevzuatta belirlenen görev ve yetkileri yerine getirmekle yükümlü olup, belli limitler dâhilinde kredi açmaya ve karar almaya yetkilidir.

Komite, nitelikleri BDDK düzenlemelerinde belirlenen Yönetim Kurulu Üyeleri arasından seçilecek en az iki üye ile Banka Genel Müdür'ü veya vekilinden oluşmaktadır. Komiteye Genel Müdür, Genel Müdür'ün bulunmadığı hallerde Komite Üyelerinden biri başkanlık eder.

ZİRAAT YATIRIM  
KURULU DEĞERLEME A.Ş.  
Etiler Mah. Göksu Sok. No: 72  
Beşiktaş / İstanbul / Türkiye  
Mükellefler No: 998 079 311

ZİRAAT KATILIM BANKASI A.Ş.  
Hobyat Mah. Şeyhülislam Hanıçlı Cad. No: 72  
34912 Bahçeşehir - İstanbul / Türkiye  
Büyükdere Mükellefler No: 998 079 311

ZİRAAT Katılım Varlık Kiralama A.Ş.  
Nispetiye Emniyet Mah. Hıyriye Caddesi  
Büyükdere No: 12 P.K. 34112 Fatih / İSTANBUL  
Hobyapasa Vergi Dairesi 998 081 7224







Danışma Komitesi Üyeleri	Görevi
Mehmet Odabaşı	Başkan
Necmettin Kızılkaya	Üye
Süleyman Kaya	Üye

## 11.2. Fon kullanıcısının Kurulun kurumsal yönetim ilkeleri karşısındaki durumunun değerlendirilmesi hakkında açıklama:

Ziraat Katılım Bankası halka kapalı ortaklık statüsünde olup, SPK tarafından düzenlenen II-17.1 sayılı Kurumsal Yönetim Tebliği ile bu Tebliği ile belirlenen Kurumsal Yönetim ilkelerine tabi değildir. Buna karşın Ziraat Katılım Bankası, BDDK tarafından düzenlenen Bankaların Kurumsal Yönetim İlkelerine İlişkin Yönetmelik ile bu Yönetmelik kapsamında belirlenen bankalara ilişkin Kurumsal Yönetim İlkelerine tabidir.

Fon kullanıcısının kurumsal yönetim ilkelerine uyumunu izlemek, değerlendirmek, iyileştirme çalışmalarında bulunmak ve bu konularda Yönetim Kuruluna öneriler sunmak amacıyla iki Yönetim Kurulu üyesinden oluşan Kurumsal Yönetim Komitesi mevcuttur. Bu komite, kurumsal yönetim ilkelerinin uygulanıp uygulanmadığını, uygulanmıyor ise gerekçesini ve bu prensiplere uymama dolayısıyla oluşabilecek çıkar çatışmalarını tespit ederek Yönetim Kuruluna uygulamaları iyileştirecek önerilerde bulunur.

## 12. FON KULLANICISI VE İHRAÇÇININ ANA PAY SAHİPLERİ

12.1. Son genel kurul toplantısı ve son durum itibarıyla sermayedeki veya toplam oy hakkı içindeki payları doğrudan veya dolaylı olarak %5 ve fazlası olan gerçek ve tüzel kişiler ayrı olarak gösterilmek kaydıyla fon kullanıcısının ve ihraççının ortaklık yapısı:

Fon Kullanıcısı için;

Doğrudan Pay Sahipliğine İlişkin Bilgi	Sermaye Payı / Oy Hakkı			
	Ortağın;		Sermaye Payı / Oy Hakkı	
	Ticaret Unvanı/	25.03.2022 (Son Genel Kurul)		10.10.2022 (Mevcut Durum)
Adı Soyadı	(TL)	(%)	(TL)	(%)
T.C. Ziraat Bankası A.Ş.	2.649.999.996,00	99,99999985	2.649.999.996,00	99,99999985
Türkiye Sigorta A.Ş.	1,00	0,00000004	1,00	0,00000004
Türkiye Hayat ve Emeklilik A.Ş.	1,00	0,00000004	1,00	0,00000004
Ziraat Teknoloji A.Ş.	1,00	0,00000004	1,00	0,00000004
Ziraat Yatırım Menkul Değerler A.Ş.	1,00	0,00000004	1,00	0,00000004
<b>TOPLAM</b>	<b>2.650.000.000,00</b>	<b>100,00</b>	<b>2.650.000.000,00</b>	<b>100,00</b>

ZİRAAT YATIRIM  
MENKUL DEĞERLER A.Ş.  
Nispetiye Mah. Gökçe Sok. No: 22  
K: 4/1 Pasajı Kat: 1 Beşiktaş/İST.  
Mükellefler V.D. 908 010 4504

ZİRAAT KATILIM BANKASI A.Ş.  
Nispetiye Mah. Şeyhülislam Hayri Efendi Cad.  
No:12 34112 Bahçekapı - Fatih / İSTANBUL  
30yük Mükellefler V.D. 998 079 3117

Ziraat Katılım Varlık Kiralama A.Ş.  
Hobyar Eminönü Mah. Hayri Efendi Cad.  
Bahçekapı No:12 P.K/34112 Fatih / İSTANBUL  
Kocapasa Vergi Dairesi 998 081 7224







İhraççı için;

Grubu	Nama/ Hamiline Olduğu	İmtiyazların türü (Kimin sahip olduğu)	Bir Payın Nominal Değeri (TL)	Toplam (TL)	Sermayeye Oranı (%)
-	Nama	-	1,00	50.000,00	100
			<b>TOPLAM</b>	<b>50.000,00</b>	<b>100</b>

**12.4. Fon kullanıcısı ve ihraççının yönetim hâkimiyetine sahip olanların adı, soyadı, ticaret unvanı, yönetim hakimiyetinin kaynağı ve bu gücün kötüye kullanılmasını engellemek için alınan tedbirler:**

Fon Kullanıcısı Ziraat Katılım Bankası'nın payları arasında imtiyazlı pay bulunmayıp, yönetim hâkimiyeti Banka'nın sermayesinin %99,99'una sahip olan kamu sermayeli tüzel kişisi Ziraat Bankası'ndadır.

Fon Kullanıcısı'nın ve İhraççı'nın Esas Sözleşmesinde yer alan bu düzenlemeler dışında, hâkimiyet ve hâkimiyetin kötüye kullanılmasına ilişkin Türk Ticaret Kanunu, Bankacılık Kanunu ve diğer ilgili mevzuatın düzenlemeleri esastır. Bunların dışında, yönetimden hâkimiyetinden kaynaklanan gücün kötüye kullanılmasının engellemek için alınan tedbir yoktur.

**12.5. Fon kullanıcısı ve ihraççının yönetim hâkimiyetinde değişikliğe yol açabilecek anlaşmalar/düzenlemeler hakkında bilgi:**

Yoktur.

### **13. FON KULLANICISI VE İHRAÇÇININ FİNANSAL DURUMU VE FAALİYET SONUÇLARI HAKKINDA BİLGİLER**

**13.1. Fon kullanıcısı ve ihraççının Kurulun muhasebe/finansal raporlama standartları uyarınca hazırlanan ve ihraççı bilgi dokümanında yer alması gereken finansal tabloları ile bunlara ilişkin bağımsız denetim raporları:**

#### **13.1.1 Fon Kullanıcısı**

Fon Kullanıcısı olan Ziraat Katılım Bankası'nın 31.12.2020, 31.12.2021 yılları ile 01.01.2022-30.06.2022 dönemine ait konsolide finansal tabloları ve bunlara ilişkin düzenlenen bağımsız denetim raporlarına Banka'nın [www.ziraatkatilim.com.tr](http://www.ziraatkatilim.com.tr) ve [www.kap.org.tr](http://www.kap.org.tr) internet sitelerinden ulaşılabilir.

<b>ZİRAAT KATILIM BANKASI A.Ş. KONSOLİDE BİLANÇOSU (FİNANSAL DURUM TABLOSU)</b>			
(Bio TL)	Bağımsız Denetimden Geçmiş	Bağımsız Denetimden Geçmiş	Sınırlı Bağımsız Denetimden Geçmiş
	31.12.2020	31.12.2021	30.06.2022
<b>VARLIKLAR</b>	<b>Konsolide</b>	<b>Konsolide</b>	<b>Konsolide</b>
<b>FİNANSAL VARLIKLAR (Net)</b>	<b>16.428.805</b>	<b>29.043.989</b>	<b>43.776.758</b>

**ZİRAAT KATILIM**  
MENKUL DEĞERLER A.Ş.  
Hacıpaşa Mah. Göksu Sok. No: 27  
Etiler Pasajı Kat: 2/10 Beşiktaş / İSTANBUL  
Tic. Sic. No: 270900 / Mersis No: 081000099800104534

**ZİRAAT KATILIM BANKASI A.Ş.**  
Hacıpaşa Mah. Seyrülislam Hayriyefendi Cad.  
No: 133 34112 Beşiktaş - Fatih / İSTANBUL  
Tic. Sic. No: 270900 / Mersis No: 081000099800104534

**Ziraat Katılım Varlık Kiralama A.Ş.**  
Hacıpaşa Mah. Seyrülislam Hayriyefendi Cad.  
No: 133 34112 Beşiktaş - Fatih / İSTANBUL  
Tic. Sic. No: 270900 / Mersis No: 081000099800104534







<b>ERTELENMİŞ VERGİ VARLIĞI</b>	108.597	301.329	370.755
<b>DİĞER AKTİFLER</b>	249.186	608.804	836.196
<b>VARLIKLAR TOPLAMI</b>	60.186.896	98.515.638	151.597.581
(Bin TL)	<b>Bağımsız Denetimden Geçmiş</b>	<b>Bağımsız Denetimden Geçmiş</b>	<b>Sınırlı Bağımsız Denetimden Geçmiş</b>
	31.12.2020	31.12.2021	30.06.2022
<b>YÜKÜMLÜLÜKLER</b>	<b>Konsolide</b>	<b>Konsolide</b>	<b>Konsolide</b>
<b>TOPLANAN FONLAR</b>	46.386.050	77.933.797	126.541.818
<b>ALINAN KREDİLER</b>	1.426.614	2.007.969	2.795.555
<b>PARA PİYASALARINA BORÇLAR</b>	2.101.073	3.784.645	1.526.938
<b>İHRAÇ EDİLEN MENKUL KIYMETLER (Net)</b>	4.017.250	4.360.022	3.891.890
<b>GERÇEĞE UYGUN DEĞER FARKI KAR ZARARA YANSITILAN FİNANSAL YÜKÜMLÜLÜKLER</b>	0	0	0
<b>TÜREV FİNANSAL YÜKÜMLÜLÜKLER</b>	19.440	71.692	0
Türev Finansal Yükümlülüklerin Gerçeğe Uygun Değer Farkı Kar Zarara Yansıtılan Kısmı	19.440	71.692	0
Türev Finansal Yükümlülüklerin Gerçeğe Uygun Değer Farkı Diğer Kapsamlı Gelire Yansıtılan Kısmı	0	0	0
<b>KİRALAMA İŞLEMLERİNDEN YÜKÜMLÜLÜKLER</b>	127.634	194.463	266.196
<b>KARŞILIKLAR</b>	409.244	647.270	1.259.400
Yeniden Yapılanma Karşılığı	0	0	0
Çalışan Hakları Karşılığı	56.070	37.259	51.105
Sigorta Teknik Karşılıkları (Net)	0	0	0
Diğer Karşılıklar	353.174	610.011	1.208.295
<b>CARİ VERGİ BORCU</b>	96.632	350.441	718.016
<b>ERTELENMİŞ VERGİ BORCU</b>	0	0	0
<b>SATIŞ AMAÇLI ELDE TUTULAN VE DURDURULAN FAALİYETLERE İLİŞKİN DURAN VARLIK BORÇLARI (Net)</b>	0	0	0
Satış Amaçlı	0	0	0
Durdurulan Faaliyetlere İlişkin	0	0	0
<b>SERMAYE BENZERİ BORÇLANMA ARAÇLARI</b>	1.080.526	2.655.863	3.545.628
Krediler	1.080.526	2.655.863	3.545.628
Diğer Borçlanma Araçları	0	0	-
<b>DİĞER YÜKÜMLÜLÜKLER</b>	788.160	2.187.741	2.884.015
<b>ÖZKAYNAKLAR</b>	3.734.273	4.321.735	8.168.125
Ödenmiş Sermaye	1.750.000	1.750.000	2.650.000
Sermaye Yedekleri	261.513	261.513	261.513
Hisse Senedi İhraç Primleri	0	0	0
Hisse Senedi İptal Karları	0	0	0
Diğer Sermaye Yedekleri	261.513	261.513	261.513
Kâr veya Zararda Yeniden Sınıflandırılmayacak Birikmiş Diğer Kapsamlı Gelirler veya Giderler	(7.068)	(6.895)	(6.067)
Kâr veya Zararda Yeniden Sınıflandırılacak Birikmiş Diğer Kapsamlı Gelirler veya Giderler	(9.343)	19.257	853.238

**ZİRAAT YATIRIM MENKUL DEĞERLER A.Ş.**  
Nispetiye Mah. Göztepe Sok. No: 22  
Bank Pasajı Kat: Hisse Sicil No: 2711  
Etiler / Beşiktaş / İstanbul / Türkiye

**ZİRAAT KATILIM BANKASI A.Ş.**  
Mırra Mah. Seyrantepe Hayatlandırma Cad.  
No: 12 34112 Bahçeşehir / Etiler / İSTANBUL  
Tic. Sicil No: 271120 / M. T. Sicil No: 271120 / 998 079 3117

**Ziraat Katılım Varlık Kiralama A.Ş.**  
Mırra Mah. Seyrantepe Hayatlandırma Cad.  
No: 12 34112 Bahçeşehir / Etiler / İSTANBUL  
Tic. Sicil No: 271120 / M. T. Sicil No: 271120 / 998 079 3117



Kar Yedekleri	1.098.041	1.739.171	2.297.860
Yasal Yedekler	60.388	92.316	120.251
Statü Yedekleri	0	0	0
Olağanüstü Yedekler	991.586	1.600.788	2.131.542
Diğer Kar Yedekleri	46.067	46.067	46.067
Kar veya Zarar	641.130	558.689	2.111.581
Geçmiş Yıllar Kar/Zararı	2.568	0	0
Dönem Net Kar/Zararı	638.562	558.689	2.111.581
<b>YÜKÜMLÜLÜKLER TOPLAMI</b>	<b>60.186.896</b>	<b>98.515.638</b>	<b>151.597.581</b>

**ZİRAAT KATILIM BANKASI A.Ş. KONSOLİDE KAR VEYA ZARAR TABLOSU**

(bin TL)	Bağımsız	Bağımsız	Sınırlı	Sınırlı
	Denetimden Geçmiş	Denetimden Geçmiş	Bağımsız Denetimden Geçmiş	Bağımsız Denetimden Geçmiş
	31.12.2020	31.12.2021	30.06.2021	30.06.2022
	Konsolide	Konsolide	Konsolide	Konsolide
<b>I. KAR PAYI GELİRLERİ</b>	<b>4.191.345</b>	<b>6.259.916</b>	<b>2.683.261</b>	<b>8.587.342</b>
Kredilerden Alınan Kar Payları	3.138.707	4.717.524	2.049.969	5.147.025
Zorunlu Karşılıklardan Alınan Gelirler	24.005	160.424	68.654	58.519
Bankalardan Alınan Gelirler	23.995	3.070	1.198	59.845
Para Piyasası İşlemlerinden Alınan Gelirler	0	0	0	0
Menkul Değerlerden Alınan Gelirler	608.569	801.333	329.081	2.808.436
Gerçeğe Uygun Değer Farkı Kar/Zarara Yansıtılanlar	7.457	21.628	7.199	20.745
Gerçeğe Uygun Değer Farkı Diğer Kapsamlı Gelire Yansıtılanlar	560.652	685.240	294.245	2.711.543
İtfa Edilmiş Maliyeti İle Ölçülenler	40.460	94.465	27.637	76.148
Finansal Kiralama Gelirleri	379.390	553.946	221.071	499.398
Diğer Kar Payı Gelirleri	16.679	23.619	13.288	14.119
<b>II. KAR PAYI GİDERLERİ (II)</b>	<b>2.122.807</b>	<b>4.745.377</b>	<b>2.207.315</b>	<b>4.401.721</b>
Katılma Hesaplarına Verilen Kar Payları	1.508.897	3.234.156	1.516.597	3.447.323
Kullanılan Kredilere Verilen Kar Payları	199.072	296.481	111.931	258.562
Para Piyasası İşlemlerine Verilen Kar Payları	63.603	570.506	254.360	315.288
İhraç Edilen Menkul Kıymetlere Verilen Kar Payları	327.137	609.763	309.392	349.518
Kiralama Kar Payı Giderleri	23.849	30.475	13.767	22.239
Diğer Kar Payı Giderleri	249	3996	1268	8791
<b>III. NET KAR PAYI GELİRİ/GİDERİ (I - II)</b>	<b>2.068.538</b>	<b>1.514.539</b>	<b>475.946</b>	<b>4.185.621</b>
<b>IV. NET ÜCRET VE KOMİSYON GELİRLERİ/GİDERLERİ</b>	<b>92.541</b>	<b>147.334</b>	<b>64.494</b>	<b>143.200</b>
Alınan Ücret ve Komisyonlar	204.648	232.252	98.859	210.746
Gayri Nakdi Kredilerden	111.337	156.942	71.334	129.451
Diğer	93.311	75.310	27.525	81.295
Verilen Ücret ve Komisyonlar (-)	112.107	84.918	34.365	67.546
Gayri Nakdi Kredilere	0	0	0	0
Diğer	112.107	84.918	34.365	67.546
<b>V. TEMETTÜ GELİRLERİ</b>	<b>104</b>	<b>0</b>	<b>0</b>	<b>774</b>
<b>VI. TİCARİ KAR/ZARAR (Net)</b>	<b>83.310</b>	<b>214.813</b>	<b>168.087</b>	<b>43.417</b>

**ZİRAAT KATILIM**

MENKUL DEĞERLER A.Ş.

Atatürk Mah. Gökçe Cad. No: 22

Beşiktaş / İstanbul / Türkiye

Telefon: 0212 338 8110 / 3304

**ZİRAAT KATILIM BANKASI A.Ş.**

Atatürk Mah. Seyrühisari Hayriye Cad.

No: 12 P.K. 34117 / Fatih / İSTANBUL

Yatırım Menkul Değerler A.Ş. Sicil No: 27090

Yatırım Menkul Değerler A.Ş. Sicil No: 27090

**ZİRAAT KATILIM VARLIK KİRALAMA A.Ş.**

Atatürk Mah. Seyrühisari Hayriye Cad.

No: 12 P.K. 34117 / Fatih / İSTANBUL

Yatırım Menkul Değerler A.Ş. Sicil No: 27090

Yatırım Menkul Değerler A.Ş. Sicil No: 27090

Yatırım Menkul Değerler A.Ş. Sicil No: 27090







	Ertelenmiş Vergi Gider Etkisi (+)	0	0	0	0
	Ertelenmiş Vergi Gelir Etkisi (-)	0	0	0	0
XXIV.	<b>DURDURULAN FAALİYETLER DÖNEM NET K/Z (XXII±XXIII)</b>	<b>0</b>	<b>0</b>	<b>0</b>	<b>0</b>
XXV.	<b>NET DÖNEM KARI/ZARARI (XIX+XXIV)</b>	<b>638.562</b>	<b>558.689</b>	<b>187.350</b>	<b>2.111.581</b>
	Hisse Başına Kar/Zarar (Tam TL)	0,3649	0,3193	0,1071	1,0234

### 13.1.2 İhraççı

İhraççı olan Ziraat Katılım VKŞ'nin 31.12.2020, 31.12.2021 yılları ile 01.01.2022-30.06.2022 dönemine ait konsolide finansal tabloları ve bunlara ilişkin düzenlenen bağımsız denetim raporlarına [www.ziraatkatilimvks.com.tr](http://www.ziraatkatilimvks.com.tr) ve [www.kap.org.tr](http://www.kap.org.tr) adresli internet sitelerinden ulaşılabilir.

TL	Bağımsız Denetimden Geçmiş	Bağımsız Denetimden Geçmiş	Sınırlı Bağımsız Denetimden Geçmiş
	31.12.2020	31.12.2021	30.06.2022
<b>VARLIKLAR</b>			
<b>Dönen Varlıklar</b>	<b>4.013.981.075</b>	<b>4.157.331.801</b>	<b>3.892.777.214</b>
Nakit ve Nakit Benzerleri	231.378	365.403	325.170
Ticari Alacaklar	4.013.749.697	4.156.952.833	3.892.406.089
- İlişkili Taraflardan Ticari Alacaklar	4.013.749.697	4.156.952.833	3.892.406.089
Diğer Dönen Varlıklar	0	13.565	45.956
- İlişkili Taraflardan Diğer Dönen Varlıklar	0	12.500	0
- İlişkili Olmayan Taraflardan Diğer Dönen Varlıklar	0	1.065	45.956
<b>Duran Varlıklar</b>	<b>0</b>	<b>0</b>	<b>500</b>
Diğer Duran Varlıklar	0	0	500
-İlişkili Olmayan Taraflardan Diğer Dönen Varlıklar	0	0	500
<b>TOPLAM VARLIKLAR</b>	<b>4.013.981.075</b>	<b>4.157.331.801</b>	<b>3.892.777.715</b>
<b>KAYNAKLAR</b>			
<b>Kısa Vadeli Yükümlülükler</b>	<b>4.013.814.361</b>	<b>4.156.876.137</b>	<b>3.892.399.758</b>
Kısa Vadeli Borçlanmalar	4.013.749.712	4.156.876.137	3.891.890.161
- İlişkili Olmayan Taraflardan Kısa Vadeli Borçlanmalar	4.013.749.712	4.156.876.137	3.891.890.161
- İhraç Edilmiş Borçlanma Araçları	4.013.749.712	4.156.876.137	3.891.890.161
Ticari Borçlar	0	76.696	66.150
- İlişkili Taraflara Diğer Borçlar	0	0	1.050
- İlişkili Olmayan Taraflara Diğer Borçlar	0	76.696	65.100

**ZİRAAT YATIRIM MENKUL DEĞERLER A.Ş.**  
 Nispetiye Mah. Çarşı Sokak No: 22  
 Beşiktaş / İstanbul / Türkiye  
 Tic. Sic. No: 274983 / Mers: 081700127498300010001  
 Tel: 0212 333 9999 / Faks: 0212 333 9998

**ZİRAAT KATILIM BANKASI A.Ş.**  
 Nispetiye Mah. Seyyidülislam Hayriyefendi Cad.  
 No: 13 34132 Balcıbaşı - Beşiktaş / İSTANBUL  
 T.C. Ticaret Sicil No: 274983 / T.C. Vergi Sicil No: 274983  
 Tel: 0212 333 9999 / Faks: 0212 333 9998

**Ziraat Katılım Varlık Kiralama A.Ş.**  
 Nispetiye Mah. Hayri Efendi Cad.  
 No: 12 P.K. 34111 Beşiktaş / İSTANBUL  
 T.C. Ticaret Sicil No: 274983 / T.C. Vergi Sicil No: 274983  
 Tel: 0212 333 9999 / Faks: 0212 333 9998



Diğer Borçlar	0	0	0
- İlişkili Taraflara Diğer Borçlar	0	0	0
- İlişkili Olmayan Taraflara Diğer Borçlar	0	0	0
Dönem Karı Vergi Yükümlülüğü	15.651	16.771	11.747
Diğer Kısa Vadeli Yükümlülükler	48.998	19.480	431.700
- İlişkili Taraflara Diğer Yükümlülükler	41.497	12.500	415.449
- İlişkili Olmayan Taraflara Diğer Yükümlülükler	7.501	6.980	16.251
<b>Özkaynaklar</b>	<b>166.714</b>	<b>342.717</b>	<b>377.957</b>
Ödenmiş Sermaye	50.000	50.000	50.000
Kardan Ayrılan Kısıtlanmış Yedekler	0	4.745	10.000
- Kar Yedekleri	0	4.745	10.000
Geçmiş Yıllar Kar/Zararları	21.836	111.969	282.717
Net Dönem Karı/Zararı	94.878	176.003	35.240
<b>TOPLAM KAYNAKLAR</b>	<b>4.013.981.075</b>	<b>4.157.331.801</b>	<b>3.892.777.715</b>

TL	Bağımsız Denetimden Geçmiş	Bağımsız Denetimden Geçmiş	Sınırlı Bağımsız Denetimden Geçmiş	Sınırlı Bağımsız Denetimden Geçmiş
	31.12.2020	31.12.2021	30.06.2021	30.06.2022
<b>Hasılat</b>	327.136.577	606.587.851	309.362.313	349.518.364
<b>Satışların Maliyeti(-)</b>	(327.136.577)	(606.587.851)	(309.362.313)	(349.518.364)
<b>Brüt Kar/Zarar</b>	0	0	0	0
<b>Genel Yönetim Giderleri(-)</b>	(15.259.079)	(13.699.707)	(6.086.153)	(8.273.894)
<b>Esas Faaliyetlerden Diğer Gelirler</b>	15.380.717	13.934.378	6.200.069	8.320.881
<b>Esas Faaliyet Karı/Zararı</b>	121.638	234.671	113.916	46.987
<b>Finansman Geliri (Gideri) Öncesi Faaliyet Karı (Zararı)</b>	121.638	234.671	113.916	46.987
<b>Sürdürülen Faaliyetler Vergi Öncesi Kârı/Zararı</b>	121.638	234.671	113.916	46.987
<b>Vergi Gideri</b>	(26.760)	(58.668)	(28.479)	(11.747)
<b>Dönem Karı/Zararı</b>	94.878	176.003	85.437	35.240

13.2. İhraççı bilgi dokümanında yer alması gereken finansal tablo dönemlerinde bağımsız denetimi gerçekleştiren kuruluşların unvanları, bağımsız denetim görüşü ve denetim kuruluşunun/sorumlu ortak baş denetçinin değişmiş olması halinde nedenleri hakkında bilgi:

**ZİRAAT YATIRIM**  
**İSTANBUL DEĞERLER A.Ş.**  
 Nispetiye Mah. Gönül Sok. No: 22  
 Kavuşum Pasajı Kat: 3 Beşiktaş/İST.  
 Mükellefler: 998 081 4760

**ZİRAAT KATILIM BANKASI A.Ş.**  
 Hacıyevler Mah. Şeyhülislam Hayri Efendi Cad.  
 No:12 34112 Bahçekapı - Fatih / İSTANBUL  
 Yüksek Mükellefler: 998 079 311

**Ziraat Katılım Varlık Kiralama A.Ş.**  
 Hacıyevler Mah. Şeyhülislam Hayri Efendi Cad.  
 Bahçekapı No:12 P.K. 34112 Fatih / İSTANBUL  
 Mükellefler: 998 081 4760



### 13.2.1 Fon Kullanıcısı

Finansal Tablo Dönemi	Bağımsız Denetim Kuruluşunun Ticaret Unvanı	Bağımsız Denetim Kuruluşunun Sorumlu Denetçisinin Adı Soyadı	Görüş
01.01.2020-31.12.2020	PwC Bağımsız Denetim ve Serbest Muhasebeci Mali Müşavirlik A.Ş.	Zeynep Uras, SMMM Sorumlu Denetçi	Sınırlı Olumlu
01.01.2021-31.12.2021	PwC Bağımsız Denetim ve Serbest Muhasebeci Mali Müşavirlik A.Ş.	Zeynep Uras, SMMM Sorumlu Denetçi	Olumlu
01.01.2022-30.06.2022	PwC Bağımsız Denetim ve Serbest Muhasebeci Mali Müşavirlik A.Ş.	Zeynep Uras, SMMM Sorumlu Denetçi	Sınırlı Olumlu

### 13.2.2 İhraççı

Finansal Tablo Dönemi	Bağımsız Denetim Kuruluşunun Ticaret Unvanı	Bağımsız Denetim Kuruluşunun Sorumlu Denetçisinin Adı Soyadı	Görüş
01.01.2020-31.12.2020	PwC Bağımsız Denetim ve Serbest Muhasebeci Mali Müşavirlik A.Ş.	Zeynep Uras, SMMM Sorumlu Denetçi	Olumlu
01.01.2021-31.12.2021	PwC Bağımsız Denetim ve Serbest Muhasebeci Mali Müşavirlik A.Ş.	Zeynep Uras, SMMM Sorumlu Denetçi	Olumlu
01.01.2022-30.06.2022	PwC Bağımsız Denetim ve Serbest Muhasebeci Mali Müşavirlik A.Ş.	Zeynep Uras, SMMM Sorumlu Denetçi	Olumlu

Ziraat Katılım Bankası'nın 19.06.2020, 31.03.2021 ile 25.03.2022 ve Ziraat Katılım VKŞ'nin, 01.07.2020, 31.05.2021 ve 27.04.2022 tarihlerinde yapılan Genel Kurul toplantılarında 2020, 2021 ve 2022 yılları mali tablo ile raporlarının denetlenmesi için yönetim kurullarının aldığı karar doğrultusunda PwC Bağımsız Denetim ve Serbest Muhasebeci Mali Müşavirlik Anonim Şirketi'nin seçilmesine oy birliği ile karar verilmiştir.

### 13.3. Son 12 ayda fon kullanıcısının, ihraççının ve/veya fon kullanıcısının bağlı olduğu grubun finansal durumu veya karlılığı üzerinde önemli etkisi olmuş veya izleyen dönemlerde etkili olabilecek davalar, hukuki takibatlar ve tahkim işlemleri:

Fon kullanıcısının taraf olduğu davalara dair bilgiler aşağıda yer almaktadır.

ZİRAAT YATIRIM  
MENKUL DEĞERLER A.Ş.

Yeni Mah. Güntül Sok. No:22  
Kat:1 Beşiktaş/İSTANBUL  
Tic. Sic. No: 279900/0104549

ZİRAAT KATILIM BANKASI A.Ş.  
Hürriyet Mah. Serbest Sanayi Meydanı Cad.  
No:12 34112 Beşiktaş - Fatih / İSTANBUL  
Tic. Sic. No: 279900/0104549

Ziraat Katılım Varlık Yönetimi A.Ş.  
Hobyas Eminönü Mah. Hacı İsmail Cad.  
Büyükdere No:12 P.K. 34217 Fatih / İSTANBUL  
Hücağa Vergi Dairesi 998 081 7224



**Fon Kullanıcının Taraf Olduğu Davalar ve Takipler****İhraççı Tarafından Yapılan Takipler**

Davacı Taraf	Davalı Taraf	Mahkeme Dosya No Yıl	Konusu	Risk Tutarı (TL)	Gelinen Aşama
Ziraat Katılım Bankası A.Ş.	Ak-a Yatırım Turizm Otelecilik San. Ve Tic. Ltd. Şti.	Gaziantep 1. Asliye Ticaret Mahkemesi 2020/.. Esas	Mal İade (Finansal Kiralama Konusu Taşınmazın İadesi)	221.258.059	Devam Ediyor
Ziraat Katılım Bankası A.Ş.	Surtel Kablo San. Ve Tic. A.Ş.	Bakırköy 3. Asliye Ticaret Mahkemesi 2021/.. Esas	Mal İade (Finansal Kiralama Konusu Taşınmazın İadesi)	131.211.336	Leh'e Karar (Temyiz Aşamasında)
Ziraat Katılım Bankası A.Ş.	Yılmaz Elektrik San ve Tic. A.Ş.	Ankara 31. İcra Müdürlüğünün 2022/..	Kambiyo Senetlerine Mahsus Haciz Yoluyla Takip	86.608.618	Leh'e Karar
Ziraat Katılım Bankası A.Ş.	Metal Yapı Konut A.Ş.	İstanbul Anadolu Gayrimenkul Satış İcra Müdürlüğü 2021/396 Esas	İpoteğin Paraya Çevrilmesi Yolu ile İcra Takibi	71.012.913	Devam Ediyor
Ziraat Katılım Bankası A.Ş.	Karmen Yapı A.Ş.	İstanbul Anadolu Gayrimenkul Satış İcra Müdürlüğü 2021/.. Esas	İpoteğin Paraya Çevrilmesi Yolu ile İcra Takibi	61.976.213	Devam Ediyor
Ziraat Katılım Bankası A.Ş.	Fikssan Fikstür San ve Tic A.Ş.	İstanbul 10. İcra Müdürlüğü 2020/.. Esas	İpoteğin Paraya Çevrilmesi Yolu ile İcra Takibi	49.787.773	Devam Ediyor

**Fon Kullanıcısı Tarafından Açılmış Davalar (diğer resmi kurum/kuruluşlar)**

Davacı Taraf	Davalı Taraf	Mahkeme Dosya No Yıl	Konusu	Risk Tutarı (TL)	Gelinen Aşama
Ziraat Katılım Bankası A.Ş.	Bolu Belediyesi	Ankara 2. VM 2021/1051	Katı Atık	47.990,60	Leh'e Karar (Kesinleşti)
Ziraat Katılım Bankası A.Ş.	Bolu Belediyesi	Ankara 2. VM 2021/1052	KDV	4.802,60	Leh'e Karar (Kesinleşti)
Ziraat Katılım Bankası A.Ş.	Çukurova Belediyesi	Adana 3. İM 2021/780	İptal	5.000,00	Aleyhe Karar(Kesinleşti)
Ziraat Katılım Bankası A.Ş.	Pendik Belediyesi	İstanbul 12. VM 2021/3056	Harç İptali	500,00	Devam Ediyor

**Fon Kullanıcısı Aleyhine Açılmış Davalar (personel)**

Davacı Taraf	Davalı Taraf	Mahkeme Dosya No Yıl	Konusu	Risk Tutarı (TL)	Gelinen Aşama
<b>TOPLAM 15 Kişi</b>	Ziraat Katılım Bankası A.Ş.	İstanbul 32. İŞM 2017/204	Alacak	200.000,00	Kısmen Lehe Karar/İstinaf Aşamasında
	Ziraat Katılım Bankası A.Ş.	İstanbul And. 27. İŞM 2018/409	Alacak	110.000,00	Aleyhe Karar/İstinaf Aşamasında

**ZİRAAT YATIRIM MENKUL DEĞERLER A.Ş.**  
Nispetiye, Gönül Sok. No: 77  
Etiler, Beşiktaş / İstanbul / Türkiye  
Tic. Sic. No: 270907 / Mersis No: 34010100000000000000

**ZİRAAT KATILIM BANKASI A.Ş.**  
Nispetiye Mah. Şeyhülislam Hayrullah Cad.  
No: 22-24112 Beşiktaş - Fatih / İSTANBUL  
Yük. Mükellefler V.D. 923 079 3117

**Finansal Menkul Değerler Kiralama A.Ş.**  
Nispetiye Mah. Şeyhülislam Hayrullah Cad.  
No: 12 P.K. 34112 Fatih / İSTANBUL  
Mecidiyeköy Vergi Dairesi 998 001 7224







Gerçek Kişi	Ziraat Katılım Bankası A.Ş.	Rize 2. AHM 2022/307	Alacak (Bankacılık İşlemlerinden Kaynaklanan)	16.300,00	Devam Ediyor
Er-Anadolu Petrol Ünr.Oto.Nak.İnş.San. veTic. Ltd. Şti.	Ziraat Katılım Bankası A.Ş.	Erzurum ATM 2022/248	Alacak (Bankacılık İşlemlerinden Kaynaklanan)	5.000,00	Devam Ediyor
Gerçek Kişi	Ziraat Katılım Bankası A.Ş.	Şanlıurfa 3. AİİM 2022/534	Alacak (Bankacılık İşlemlerinden Kaynaklanan)	50.500,00	Devam Ediyor
Ali Sungur Mühendislik Tek. San. Ve Tic. Ltd. Şti.	Ziraat Katılım Bankası A.Ş.	Kahramanmaraş 6. AHM 2022/174	Alacak (Bankacılık İşlemlerinden Kaynaklanan)	349.100,18	Devam Ediyor
Ela İplik Tekstil San. Ve Tic. Ltd. Şti.	Ziraat Katılım Bankası A.Ş.	İstanbul 9. ATM 2022/566	Alacak (Bankacılık İşlemlerinden Kaynaklanan)	10.000,00	Devam Ediyor
Gerçek Kişiler	Ziraat Katılım Bankası A.Ş.	Bursa 3. AHM 2022/353	Alacak (Bankacılık İşlemlerinden Kaynaklanan)	430.000,00	Devam Ediyor

İhraççı'nın bağlı olduğu grubun finansal durumu veya karlılığı üzerinde önemli etkisi olmuş veya izleyen dönemlerde etkili olabilecek dava, hukuki takibat ve tahkim işlemleri bulunmamaktadır.

**13.4. Son finansal tablo tarihinden sonra meydana gelen, fon kullanıcısının, ihraççının ve/veya fon kullanıcısının bağlı olduğu grubun finansal durumu veya ticari konumu üzerinde etkili olabilecek önemli değişiklikler:**

Yoktur.

## 14. DİĞER BİLGİLER

### 14.1. Sermaye hakkında bilgiler

**Fon Kullanıcısı'nın mevcut sermayesi hakkında bilgi:**

Fon kullanıcısı Ziraat Katılım Bankası esas sermaye sisteminde olup, ödenmiş sermayesi 2.650.000.000 TL'dir.

**İhraççı'nın mevcut sermayesi hakkında bilgi:**

Ziraat Katılım VKŞ esas sermaye sisteminde olup, ödenmiş sermayesi 50.000 TL'dir.

### 14.2. Kayıtlı sermaye tavanı:

Ziraat Katılım Bankası ve Ziraat katılım VKŞ kayıtlı sermaye sistemine tabi değildir.

**ZİRAAT YATIRIM**  
KUL DEĞERLER A.Ş.  
Kıbrıs Kat. Göm. S. No: 17  
Etiler-Beşiktaş / İstanbul  
Müşteriler için 030 810 4100

**ZİRAAT KATILIM BANKASI A.Ş.**  
Höyük Mah. Seyhülislam Hayri Efendi Cad.  
No:12 34112 Bahçekapı - Fatih / İSTANBUL  
Tic. Sic. No: 27090 Mükellefler V.D. 998 079 3117

**Ziraat Katılım Varlık Kiralama A.Ş.**  
Hoşyar Eminönü Mah. Nispetiye Cad.  
Ephrakon No:12 P.K. 34112 Fatih / İSTANBUL  
Mecapaya Vergi Dairesi 998 081 7224



### 14.3. Esas sözleşme ve iç yönergeye ilişkin önemli bilgiler:

Fon kullanıcısı, Bankacılık Kanunu ve ilgili mevzuat tahtında katılım bankası olarak faizsiz bankacılık yapmaktadır. Fon Kullanıcısı, esas olarak "özel cari hesaplar" ve "katılma hesapları" adı altında fon toplayıp, kurumsal finansman desteği, bireysel finansman desteği, finansal kiralama, mal karşılığı vesaikin finansmanı ve ortak yatırımlar yoluyla fon kullandırmaktadır.

Fon Kullanıcısı, Katılım Bankacılığı esasları çerçevesinde, Bankacılık Düzenleme ve Denetleme Kurumu'nun verdiği izinler doğrultusunda her türlü bankacılık işlemleri, iktisadi, ticari ve finansal işlemleri gerçekleştirebilir.

Ziraat Katılım Bankası'nın Esas Sözleşmesi ve Genel Kurul Çalışma Esas ve Usulleri Hakkında İç Yönergesi işbu İhraççı Bilgi Dokümanı'nın ekinde (Ek 5 ve Ek 6) yer almaktadır.

İhraççı Ziraat Katılım VKŞ Sermaye Piyasası Kurulu'ndan alınan izinler doğrultusunda 22.01.2016 tarihinde ticaret siciline tescil edilmiştir. Sermayesinin %100'üne fon kullanıcısı sahiptir.

İhraççı Ziraat Katılım VKŞ'nin Esas Sözleşmesi'nin Amaç ve Konu başlıklı 3. maddesine göre Banka'nın amaç ve konusu başlıca şunlardır:

Ziraat Katılım VKŞ 6362 sayılı Sermaye Piyasası Kanunu ve ilgili Tebliğ hükümleri gereği münhasıran kira sertifikası ihraç etmek amacıyla kurulmuştur.

Ziraat Katılım VKŞ, kira sertifikası ihracı ile fon topladığı yatırımcıların vekili sıfatıyla, kuruluş amacını gerçekleştirmek üzere aşağıdaki faaliyetleri yürütür:

- Kendi nam ve kira sertifikası sahipleri hesabına her türlü varlık ve hakları kaynak kuruluştan devralmak ve bunları kaynak kuruluşa veya üçüncü kişilere kiralamak,
- Kaynak kuruluşa ait varlık veya hakları mülkiyet devri olmaksızın, vade boyunca kiralamak da dâhil olmak üzere kendi lehine yönetilmesini konu alan sözleşmeler düzenlemek,
- İhraca dayanak varlıklardan ve haklardan elde edilen gelirleri ve fon kullanıcısından yapılan tahsilâtları payları oranında kira sertifikası sahiplerine ödemek veya aktarmak,
- Kira sertifikası ihracının gerektirmesi durumunda vade sonunda başlangıçta anlaşılan koşullarda sözleşmeye konu varlık ve hakları kaynak kuruluşa veya üçüncü kişilere devretmek ve satış bedelini kira sertifikası sahiplerine payları oranında ödemek,
- Sahip olduğu varlıkları veya mülkiyeti devralmaksızın üçüncü kişilerin sahip oldukları varlıkları, yatırımcıların menfaatlerine ve kuruluş amacına uygun olarak yukarıda anılan faaliyetleri icra edebilmek ve bu faaliyetlerin yürütülmesi amacıyla yürütmek, kendi adına yönetilmesini sağlamak, işletmek ve bu varlıklar üzerinde hukuki tasarruflarda bulunmak, varlıklar üzerinde kaynak kuruluş veya üçüncü kişiler lehine Sermaye Piyasası Kurulu'nun ilgili düzenlemelerinin izin verdiği aynı hakları tesis etmek,
- Varlık veya hakları satın alarak Sermaye Piyasası Kurulu düzenlemeleri çerçevesinde ve ilgili Tebliğ'de belirtilen nitelikteki şirketlere vadeli olarak satmak yoluyla varlık veya hak alımının finansmanı sağlanmak,

ZİRAAT YATIRIM

MENKUL DEĞERLER A.Ş.

Yeni Mah. Gözde Sok. No: 12

Çok Pasajı Kurum Merkezi Kat: 5

101 - Mecidiyeköy / Beşiktaş / İSTANBUL

Tic. Sic. No: 270927 / Mers: 08170012700000000000

ZİRAAT KATILIM BANKASI A.Ş.

Yeni Mah. Şeyh Süleyman Hayrî Efendi Cad.

No: 776/112 Bahçeşehir - Fatih / İSTANBUL

Tic. Sic. No: 270927 / Mers: 08170012700000000000

Tic. Sic. No: 270927 / Mers: 08170012700000000000

Ziraat Katılım Varlık Kiralama A.Ş.

İstanbul, Eminönü Mah. Deyri Efendi Cad.

Bahçeşehir No: 12 P.K. 34112, Fatih / İSTANBUL

Tic. Sic. No: 270927 / Mers: 08170012700000000000

Tic. Sic. No: 270927 / Mers: 08170012700000000000

Tic. Sic. No: 270927 / Mers: 08170012700000000000

Tic. Sic. No: 270927 / Mers: 08170012700000000000



- g. Münhasıran veya diğer ortaklarla birlikte kar zarar ortaklığı esasına dayalı olarak yeni ortak girişim kurmak, bir ortak girişime ortak olmak ve ortaklık paylarını satmak,
- h. İş sahibi sıfatıyla eser sözleşmesine taraf olmak, eseri kiralamak ve satmak, eser sözleşmesine dayalı kira sertifikası ihracını gerçekleştirmek, ve eserin finansmanını sağlamak için hizmet, kat veya arsa karşılığı inşaat veya ortaklık gibi sair sözleşmeler düzenlemek,
- i. Yukarıda anılan faaliyetleri gerçekleştirmek amacıyla fon kullanıcıları, kaynak kuruluşlar, yetkili/aracı kuruluşlar ve 3. kişilerle sözleşmeler akdetmek, maksat ve mevzuuna faydalı olabilecek her türlü ticari anlaşmalara ve düzenlemelere taraf olmak,
- j. Kira sertifikası sahiplerinin temsilcisi veya güvenilir kişi olarak tayin edilmek suretiyle kira sertifikası sahipleri yararına kendi lehine, doğmuş veya doğabilecek her türlü hak ve alacaklarını güvence altına alma veya maruz kalacağı risklerden korunma amacıyla, teminat olarak her türlü menkul ve gayrimenkul rehini (ipotek) ve sair aynı ve şahsi teminatları almak, doğmuş ve doğacak alacakları temlik almak, üçüncü kişilerce verilen garantileri almak, bu amaçla gereken her türlü hukuki muamelelerde bulunmak,
- k. Sermaye Piyasası Kurulu düzenlemeleri ve kararları çerçevesinde kira sertifikası ihracına yönelik sair işlemleri gerçekleştirmek, sözleşmeleri yapmak ve faaliyetlerde bulunmak, Sermaye Piyasası Kurulu'na belirlenecek diğer faaliyetlerde bulunmak.

Yukarıda gösterilen konulardan başka ileride Ziraat Katılım VKŞ'nin amaç ve konusuna uygun olarak, sermaye piyasası mevzuatının izin verdiği faydalı ve lüzumlu görülebilecek her türlü tasarruflarda ve faaliyetlerde, Sermaye Piyasası Kurulu'ndan gerekli izinler alınmak suretiyle işbu Esas Sözleşme'nin Şirketin Amaç ve Konusu başlıklı maddesinin, 6102 sayılı Türk Ticaret Kanunu, 6362 sayılı Sermaye Piyasası Kanunu ve ilgili mevzuat dairesinde değiştirilmesi suretiyle yapılabilecektir.

Ziraat Katılım VKŞ'nin Esas Sözleşmesi ve Genel Kurul Çalışma Esas ve Usulleri Hakkında İç Yönergesi işbu İhraççı Bilgi Dokümanı'nın ekinde (Ek 3 ve Ek 4) yer almakta olup, ayrıca esas sözleşmeye aşağıdaki linklerden ulaşılabilmektedir:

<https://www.ziraatkatilimvks.com.tr/esas-sozlesme>

<https://www.kap.org.tr/tr/sirket-bilgileri/ozet/2606-ziraat-katilim-varlik-kiralama-a-s>

#### 14.4. Esas sözleşmenin ilgili maddesinin referans verilmesi suretiyle fon kullanıcısının amaç ve faaliyetleri:

Fon kullanıcıları olan Ziraat Katılım Bankası'nın Esas Sözleşmesi'nin Amaç ve Konu başlıklı 3. maddesine göre Banka'nın amaç ve konusu başlıca şunlardır.

- Bankacılık Kanunu ve ilgili diğer mevzuatta belirtilen yükümlülüklerin yerine getirilmesi kaydıyla, başta Bankacılık Kanunu olmak üzere diğer ilgili tüm mevzuatta belirtilen Katılım Bankalarının yapabilecekleri her türlü bankacılık faaliyetinin yürütülmesidir.
- Banka, mevcut ve ileride düzenlenebilecek, bankacılık ve sermaye piyasaları mevzuatı ile bankacılığı ilgilendiren diğer tüm mevzuat çerçevesinde katılım bankalarının yapabilecek tüm faaliyetleri yeni bir yetkiye ihtiyaç olmaksızın gerçekleştirmek yetkisine sahip olup tamamını kullanır.

ZİRAAT YATIRIM  
KURUL DEĞERLERİ A.Ş.  
Maslak, Gönül Sokak No: 12  
Pisajlı Köyü, Beşiktaş/İSTANBUL  
www.ziraatvks.com.tr 908 970 1501

ZİRAAT KATILIM BANKASI A.Ş.  
Hocapaşa Mah. Seyhan-İslam Hayriyefendi Cad.  
No:23 34112 Bahçekapı - Fatih / İSTANBUL  
Büyük Mükellefler V.D. 998 079 3117

Ziraat Katılım Varlık Kiralama A.Ş.  
Hocapaşa Mah. Seyhan-İslam Hayriyefendi Cad.  
Bahçekapı No:18 P.K. 34112 FATİH / İSTANBUL  
Hocapaşa Vergi Dairesi 998 081 7224



- Banka, Bankacılık Düzenleme ve Denetleme Kurumu'nun verdiği izinler doğrultusunda faaliyette bulunur. Banka her türlü bankacılık işlemleri, iktisadi, ticari ve finansal işlemleri gerçekleştirebilir. Ancak, aşağıda belirtilen konular da dâhil olmak üzere yapacağı tüm faaliyetlerini Katılım Bankacılığı esaslarına göre düzenlemek ve yürütmek zorundadır.

Banka bu esaslar doğrultusunda;

1. Katılım fonu kabulü,
2. Nakdi, gayrinakdi her cins ve surette kredi verme işlemleri,
3. Nakdi ve kaydi ödeme ve fon transferi işlemleri, muhabir bankacılık veya çek hesaplarının kullanılması dâhil her türlü ödeme ve tahsilat işlemleri,
4. Çek ve diğer kambiyo senetlerinin işlemlerini yapmak,
5. Saklama hizmetleri,
6. Kredi kartları, banka kartları ve seyahat çekleri gibi ödeme vasıtalarının ihracı ve bunlarla ilgili faaliyetlerin yürütülmesi işlemleri,
7. Efektif dâhil kambiyo işlemleri; para piyasası araçlarının alım ve satımı; kıymetli maden ve taşların alımı, satımı veya bunların emanete alınması işlemleri,
8. Ekonomik ve finansal göstergelere, sermaye piyasası araçlarına, mala, kıymetli madenlere ve dövizce dayalı; vadeli işlem sözleşmelerinin, opsiyon sözleşmelerinin, birden fazla türev aracı içeren basit veya karmaşık yapıdaki finansal araçların alımı, satımı ve aracılık işlemleri,
9. Sermaye piyasası araçlarının alım ve satımı ile geri alım veya tekrar satım taahhüdü işlemleri,
10. Sermaye piyasası araçlarının ihraç veya halka arz yoluyla satışına aracılık işlemleri,
11. Daha önce ihraç edilmiş olan sermaye piyasası araçlarının aracılık maksadıyla alım satımının yürütülmesi işlemleri,
12. Başkaları lehine teminat, garanti ve sair yükümlülüklerin üstlenilmesi işlemleri gibi garanti işleri,
13. Yatırım danışmanlığı işlemleri,
14. Portföy işletmeciliği ve yönetimi,
15. Hazine Müsteşarlığı ve/veya Merkez Bankası ve kuruluş birlikleri nezdinde oluşturulan bir sözleşme kapsamında üstlenilen yükümlülükler çerçevesinde alım satım işlemlerine ilişkin piyasa yapıcılığı,
16. Bankalar arası para piyasası işlemlerine aracılık,
17. Finansal kiralama işlemleri,
18. Sigorta acenteliği ve bireysel emeklilik aracılık hizmetleri ve diğer finans kuruluşların acenteliği işleri,
19. Yerli ve yabancı banka ve diğer finansal kuruluşların muhabirlik ve temsilciliklerini yapmak, bu kuruluşlara Banka'nın muhabirlik ve temsilciliğini vermek, bu kuruluşlar nezdinde hesaplar açmak, para yatırmak,
20. İthalat ve ihracat işlemlerine aracılık,
21. Yurtiçi ve yurtdışında bankaların kurabilecekleri veya ortak olabilecekleri her türlü ortaklığa iştirak etmek ya da bu amaçla yeni ortaklıklar kurmak veya oluşmuş ortaklıklardan çıkmak,
22. Yerel ve uluslararası, sermaye ve emtia piyasalarında ve borsalarda işlemler yapmak, bu piyasalarda kullanılan finansal ürünlerin banka veya müşterileri adına ihracına, alınmasına, satılmasına aracılık etmek,

ZİRAAT YATIRIM  
MENKUL DEĞERLER A.Ş.  
Maden Çiftliği Sok. No: 12  
Etiler, Beşiktaş / İstanbul  
Tic. Sic. No: 27090 / Mersis No: 08100012709000010  
Tic. Sic. No: 27090 / Mersis No: 08100012709000010

ZİRAAT KATILIM BANKASI A.Ş.  
Hobyar Mah. Seyhülislam Hayrafendi Cad.  
No: 22 34112 Bahçeşehir / Etiler / İSTANBUL  
Büyük Mükellefler No: 998 079 3117

Ziraat Katılım Varlık Kiralama A.Ş.  
Hobyar Emisyon Mah. Hacı Efendi Cad.  
Bağcıkapı No: 22 P.K. 34112 Etiler / İSTANBUL  
Hocapaşa Vergi Dairesi 998 081 7224



23. Bankanın varlıklarının teminat gösterilmesi suretiyle veya diğer suretlerle ilgili mevzuata uygun olarak sermaye piyasası araçlarının ihracı dâhil her türlü yöntemlerle yurtiçinden ve yurtdışından borçlanmak, fon sağlamak.
24. Her türlü menkul ve gayrimenkul malları, hakları ve sınai ve fikri ve benzeri hakları iştirak ve vefa hakkı ile intifa, irtifak ve üst hakkı gibi aynı haklar ve alacak haklarını iktisap etmek, bunları başkalarına satmak, devretmek, rehin veya ipotek etmek, menkul ve gayrimenkul mallar üzerinde kendi lehine rehin ve ipotek almak, mevcut ipotekleri kaldırmak, alacağını ve buna bağlı teminatlarını temlik etmek, menkul ve gayrimenkul malları, sınai ve fikri ve benzeri hakları kiralamak veya kiraya vermek, kira ve satış vaadi sözleşmelerini kendi lehine tapuya şerh ettirmek, şerhleri kaldırmak,
25. Bankacılık işlerini yürütebilmek veya alacaklarını tahsil edebilmek için menkul ve gayrimenkul edinmek ve gerektiğinde bunları satın, trampa ve sair suretlerle elden çıkarmak, hak ve alacaklarının tahsili ve temini için aynı ve şahsi her türlü teminatı almak, bunlarla ilgili olarak tapuda, vergi dairelerinde vb. kamu ve özel kuruluşlar nezdinde tescil, terkin, temlik ve diğer bütün işlemleri yapmak,
26. İlgili mevzuata uygun olarak emtia, gayrimenkul ve bunlar üzerindeki hakları temsil eden evrak üzerine işlemler yapmak; ortak yatırımlar, ortaklıklar veya benzer yöntemlerle fon kullandırmak,
27. Her türlü borçlanma senetleri ile her türlü menkul değer ve sermaye piyasası araçları ihraç etmek,
28. Yediemin tayin etmek veya edilmek, yediemin, vekil harç, tasfiye ve tenfiz memuru gibi sıfatlarla her türlü hizmetlerde bulunmak,
29. Gerçek veya tüzel kişiler nam ve hesabına her türlü kambiyo senedi veya sair kıymetli evrak tahsilatı ile bircümle özel ve kamuya ait başta fatura olmak üzere her türlü alacağın tahsili işlemlerini yapmak,
30. Katılım Bankası dâhil, yurt içinde veya dışında her nevi şirketlerin paylarını satın almak, benzeri şirketleri kısmen veya tamamen devralmak ve bütün bunları gerektiğinde başkalarına devretmek veya satmak,
31. Her türlü sermaye piyasası faaliyetlerinde bulunmak ve işlemlerini yapmak; yurt içi ve yurt dışındaki sermaye piyasası ve menkul kıymetler borsalarında veya borsa dışı piyasalarda işlem gören payları, yatırım fonları ve emtia borsaları başta olmak üzere alım satımı yapılabilecek her türlü yatırım araçlarını kendi adına veya müşterileri namına almak, satmak, devretmek, ciro etmek, yatırım fonları kurmak, işletmek, portföy işletmeciliği ve yönetimi faaliyetinde bulunmak ve mevzuatın müsaade ettiği diğer sermaye piyasası ve menkul kıymetler borsalarında faaliyette bulunmak,
32. Mevzuatın izin verdiği ölçüde, toplum yararına Katılım Bankacılığı prensipleri dahilinde sosyal gayeli faaliyetlerde bulunmak,
33. Bankacılık Düzenleme ve Denetleme Kurulunca belirlenecek diğer faaliyetlerde bulunmak, gibi her türlü Katılım Bankacılığı faaliyetinde bulunur.

#### 14.5. Sermayeyi temsil eden payların herhangi bir borsada işlem görüp görmediği hakkında bilgi:

Fon Kullanıcısı'nın sermayesini temsil eden paylar borsada işlem görmemektedir.

#### 15. ÖNEMLİ SÖZLEŞMELER

Yoktur.

**ZİRAAT YATIRIM MENKUL DEĞERLER A.Ş.**  
Nispetiye Mah. Gevresisoyun Sok. No: 2  
Kat: Pasajı Kat: 11 / Beşiktaş / İSTANBUL  
Tic. Sic. No: 27090 / Mersis No: 08100012709000010  
Tic. Sic. No: 27090 / Mersis No: 08100012709000010

**ZİRAAT KATILIM BANKASI A.Ş.**  
Hobyar Mah. Seyhülislam Hayri Efendi Cad.  
No:12 34112 Bahçekapı - Fatih / İSTANBUL  
3Dyük Mükellefler V.D. 998 079 3117

**Ziraat Katılım Varlık Kiralama A.Ş.**  
Hobyar Mah. Seyhülislam Hayri Efendi Cad.  
Bahçekapı No:12 Pa. 34112 Fatih / İSTANBUL  
Hocapaşa Vergi Dairesi 998 081 7224



## 16. UZMAN RAPORLARI VE ÜÇÜNCÜ KİŞİLERDEN ALINAN BİLGİLER

İşbu İhraççı Bilgi Dokümanı'nda aşağıda belirtilen üçüncü şahıslardan sağlanan bilgilere yer verilmiş olup, Ziraat Katılım VKŞ ilgili üçüncü kişilerin yayınladığı bilgilerden kanaat getirebildiği kadarıyla, açıklanan bilgilerin aynen alındığını, bilgileri yanlış veya yanıltıcı hale getirecek herhangi bir eksikliğin bulunmadığını beyan eder. İhraççı ve Banka ayrıca Fitch tarafından belirlenen derecelendirme notlarını aynen aldığı beyan eder.

İhraççı/Fon Kullanıcısındaki menfaatleri: Fitch Ratings Ltd. ile Ziraat Katılım Bankası arasında kredi derecelendirme sözleşmesi bulunmakta olup bunun dışında Fitch Ratings Ltd'nin Ziraat Katılım Bankası veya Ziraat Katılım VKŞ'den sağladığı herhangi bir menfaat bulunmamaktadır.

### Bağımsız Denetim Kuruluşu

#### Ziraat Katılım Bankası A.Ş.

Finansal Tablo Dönemi	Bağımsız Denetim Kuruluşunun Ticaret Unvanı	Bağımsız Denetim Kuruluşunun Adresi	Bağımsız Denetim Kuruluşunun Sorumlu Denetçisinin Adı Soyadı
01.01.2020-31.12.2020	PwC Bağımsız Denetim ve Serbest Muhasebeci Mali Müşavirlik A.Ş.	Süleyman Seba Cad. BJK Plaza No:48 B Blok, Kat 9 Akaretler, 34357 Beşiktaş/İstanbul	Zeynep Uras, SMMM Sorumlu Denetçi
01.01.2021-31.12.2021	PwC Bağımsız Denetim ve Serbest Muhasebeci Mali Müşavirlik A.Ş.	Süleyman Seba Cad. BJK Plaza No:48 B Blok, Kat 9 Akaretler, 34357 Beşiktaş/İstanbul	Zeynep Uras, SMMM Sorumlu Denetçi
01.01.2022-30.06.2022	PwC Bağımsız Denetim ve Serbest Muhasebeci Mali Müşavirlik A.Ş.	Süleyman Seba Cad. BJK Plaza No:48 B Blok, Kat 9 Akaretler, 34357 Beşiktaş/İstanbul	Zeynep Uras, SMMM Sorumlu Denetçi

#### Ziraat Katılım Varlık Kiralama A.Ş.

Finansal Tablo Dönemi	Bağımsız Denetim Kuruluşunun Ticaret Unvanı	Bağımsız Denetim Kuruluşunun Adresi	Bağımsız Denetim Kuruluşunun Sorumlu Denetçisinin Adı Soyadı
01.01.2020-31.12.2020	PwC Bağımsız Denetim ve Serbest Muhasebeci Mali Müşavirlik A.Ş.	Süleyman Seba Cad. BJK Plaza No:48 B Blok, Kat 9 Akaretler, 34357 Beşiktaş/İstanbul	Zeynep Uras, SMMM Sorumlu Denetçi
01.01.2021-31.12.2021	PwC Bağımsız Denetim ve Serbest Muhasebeci Mali Müşavirlik A.Ş.	Süleyman Seba Cad. BJK Plaza No:48 B Blok, Kat 9 Akaretler, 34357 Beşiktaş/İstanbul	Zeynep Uras, SMMM Sorumlu Denetçi
01.01.2022-30.06.2022	PwC Bağımsız Denetim ve Serbest Muhasebeci Mali Müşavirlik A.Ş.	Süleyman Seba Cad. BJK Plaza No:48 B Blok, Kat 9 Akaretler, 34357 Beşiktaş/İstanbul	Zeynep Uras, SMMM Sorumlu Denetçi

ZİRAAT YATIRIM  
GENEL DEĞERLENDİRME  
Mali Mah. Gönül Sokak No: 22  
Etiler/Beşiktaş/İstanbul  
Tic. Sic. No: 270900  
Tic. Sic. No: 270900 / 998 010 4598

ZİRAAT KATILIM BANKASI A.Ş.  
Höyük Mah. Seyhülislam Hayri Efendi Cad.  
No:12 34112 Bahçelıvayı - Fatih / İSTANBUL  
Tic. Sic. No: 270900 / 998 079 3117

Ziraat Katılım Varlık Kiralama A.Ş.  
Höyük Mah. Seyhülislam Hayri Efendi Cad.  
No:12 34112 Bahçelıvayı - Fatih / İSTANBUL  
Tic. Sic. No: 270900 / 998 081 7224



Ziraat Katılım Bankası'nın 19.06.2020, 31.03.2021 ile 25.03.2022 ve Ziraat Katılım VKŞ'nin, 01.07.2020, 31.05.2021 ve 27.04.2022 tarihlerinde yapılan Genel Kurul toplantılarında 2020, 2021 ve 2022 yılları mali tablo ile raporlarının denetlenmesi için yönetim kurullarının aldığı karar doğrultusunda PwC Bağımsız Denetim ve Serbest Muhasebeci Mali Müşavirlik Anonim Şirketi'nin seçilmesine oy birliği ile karar verilmiştir.

Ziraat Katılım Bankası ve Ziraat Katılım 31.12.2020, 31.12.2021 ve 30.06.2022 dönemleri için PwC Bağımsız Denetim ve Serbest Muhasebeci Mali Müşavirlik A.Ş. tarafından bağımsız denetime tabi tutulmuştur.

Bağımsız denetim raporlarını hazırlayan denetçi kuruluşlar ve sorumlu denetçilerin ihraççıda ve/veya fon kullanıcılarında herhangi bir menfaati bulunmamaktadır.

İlgili dönemler için bağımsız denetim kuruluşlarına ilişkin bilgiler ve denetim görüşleri aşağıdaki tabloda özetlenmiştir:

#### Ziraat Katılım Varlık Kiralama A.Ş.

Finansal Tablo Dönemi	Bağımsız Denetim Kuruluşunun Ticaret Unvanı	Bağımsız Denetim Kuruluşunun Sorumlu Denetçisinin Adı Soyadı	Görüş
01.01.2020-31.12.2020	PwC Bağımsız Denetim ve Serbest Muhasebeci Mali Müşavirlik A.Ş.	Zeynep Uras, SMMM Sorumlu Denetçi	Olumlu
01.01.2021-31.12.2021	PwC Bağımsız Denetim ve Serbest Muhasebeci Mali Müşavirlik A.Ş.	Zeynep Uras, SMMM Sorumlu Denetçi	Olumlu
01.01.2022-30.06.2022	PwC Bağımsız Denetim ve Serbest Muhasebeci Mali Müşavirlik A.Ş.	Zeynep Uras, SMMM Sorumlu Denetçi	Olumlu

#### 31.12.2020 tarihli finansal tablolara ilişkin bağımsız denetçi görüşü

"Ziraat Katılım Varlık Kiralama A.Ş.'nin ("Şirket") 31 Aralık 2020 tarihli finansal durum tablosu ile aynı tarihte sona eren hesap dönemine ait; kar veya zarar ve diğer kapsamlı gelir tablosu, özkaynaklar değişim tablosu ve nakit akış tablosu ile önemli muhasebe politikalarının özeti de dâhil olmak üzere finansal tablo dipnotlarından oluşan finansal tablolarını denetlemiş bulunuyoruz.

Görüşümüze göre ilişikteki finansal tablolar, Şirket'in 31 Aralık 2020 tarihi itibarıyla finansal durumunu ve aynı tarihte sona eren hesap dönemine ait finansal performansını ve nakit akışlarını, Türkiye Finansal Raporlama Standartları'na ("TFRS'lere") uygun olarak tüm önemli yönleriyle gerçeğe uygun bir biçimde sunmaktadır."

#### 31.12.2021 tarihli finansal tablolara ilişkin bağımsız denetçi görüşü

"Ziraat Katılım Varlık Kiralama A.Ş.'nin ("Şirket") 31 Aralık 2021 tarihli finansal durum tablosu ile aynı tarihte sona eren hesap dönemine ait; kar veya zarar ve diğer kapsamlı gelir tablosu, özkaynaklar değişim tablosu ve nakit akış tablosu ile önemli muhasebe politikalarının özeti de dahil olmak üzere finansal tablo dipnotlarından oluşan finansal tablolarını denetlemiş bulunuyoruz.

**ZİRAAT YATIRIM**  
**MAL DEĞERLER A.Ş.**  
Mah. Göçmenler, No:22  
Pavilyon Kat. 1. Blok, 34398/51  
Ziraat Katılım Varlık Kiralama A.Ş.

**ZİRAAT KATILIM BANKASI A.Ş.**  
Hobyar Mah. Seyhülislam Hayriyefendi Cad.  
No:12/4112 Bahçe Kapı - Fatih / İSTANBUL  
30yük Mükellefler V.D. 998 079 3117

**ZİRAAT KATILIM VARLIK KİRALAMA A.Ş.**  
Hobyar Mah. Seyhülislam Hayriyefendi Cad.  
No:12/4112 Bahçe Kapı - Fatih / İSTANBUL  
Hocapaşa Vergi Dairesi/ 998 081 7224



Görüşümüze göre ilişikteki finansal tablolar, Şirket'in 31 Aralık 2021 tarihi itibarıyla finansal durumunu ve aynı tarihte sona eren hesap dönemine ait finansal performansını ve nakit akışlarını, Türkiye Finansal Raporlama Standartları'na ("TFRS'lere") uygun olarak tüm önemli yönleriyle gerçeğe uygun bir biçimde sunmaktadır."

### 30.06.2022 tarihli finansal tablolara ilişkin bağımsız denetçi görüşü

"Ziraat Katılım Varlık Kiralama A.Ş.'nin ("Şirket") 30 Haziran 2022 tarihli ilişikteki finansal durum tablosunun ve aynı tarihte sona eren altı aylık ara hesap dönemine ait kar veya zarar ve diğer kapsamlı gelir tablosunun, özkaynak değişim tablosunun ve nakit akış tablosu ile önemli muhasebe politikalarının özetinin ve diğer açıklayıcı dipnotlarının sınırlı denetimini yürütmüş bulunuyoruz.

Sınırlı denetimimize göre ilişikteki ara dönem finansal bilgilerin, Ziraat Katılım Varlık Kiralama A.Ş.'nin 30 Haziran 2022 tarihi itibarıyla finansal durumunun, finansal performansının ve aynı tarihte sona eren altı aylık döneme ilişkin nakit akışlarının TMS 34'e uygun olarak, doğru ve gerçeğe uygun bir görünümünü sağlamadığı kanaatine varmamıza sebep olacak herhangi bir husus dikkatimizi çekmemiştir."

### Ziraat Katılım Bankası A.Ş.

Finansal Tablo Dönemi	Bağımsız Denetim Kuruluşunun Ticaret Unvanı	Bağımsız Denetim Kuruluşunun Sorumlu Denetçisinin Adı Soyadı	Görüş
01.01.2020-31.12.2020	PwC Bağımsız Denetim ve Serbest Muhasebeci Mali Müşavirlik A.Ş.	Zeynep Uras, SMMM Sorumlu Denetçi	Sınırlı Olumlu
01.01.2021-31.12.2021	PwC Bağımsız Denetim ve Serbest Muhasebeci Mali Müşavirlik A.Ş.	Zeynep Uras, SMMM Sorumlu Denetçi	Olumlu
01.01.2022-30.06.2022	PwC Bağımsız Denetim ve Serbest Muhasebeci Mali Müşavirlik A.Ş.	Zeynep Uras, SMMM Sorumlu Denetçi	Sınırlı Olumlu

### 31.12.2020 tarihli finansal tablolara ilişkin bağımsız denetçi görüşü

"Ziraat Katılım Bankası Anonim Şirketi'nin ("Banka") ve konsolidasyona tabi ortaklıklarının (hep birlikte "Grup" olarak anılacaktır) 31 Aralık 2020 tarihli konsolide bilançosu ile aynı tarihte sona eren hesap dönemine ait; konsolide kar veya zarar tablosu, konsolide kar veya zarar ve diğer kapsamlı gelir tablosu, konsolide özkaynaklar değişim tablosu ve konsolide nakit akış tablosu ile önemli muhasebe politikalarının özeti de dahil olmak üzere finansal tablo dipnotlarından oluşan konsolide finansal tablolarını denetlemiş bulunuyoruz.

Görüşümüze göre, aşağıdaki "Sınırlı Olumlu Görüşün Dayanağı" bölümünde açıklanan hususun konsolide finansal tablolar üzerindeki etkileri hariç olmak üzere, ilişikteki konsolide finansal tablolar, Grup'un 31 Aralık 2020 tarihi itibarıyla konsolide finansal durumunu ve aynı tarihte sona eren hesap dönemine ait konsolide finansal performansını ve konsolide nakit akışlarını; 1 Kasım 2006 tarihli ve 26333 sayılı Resmi Gazete'de yayımlanan "Bankaların



*Muhasebe Uygulamalarına ve Belgelerin Saklanması İlişkin Usul ve Esaslar Hakkında Yönetmelik" ve Bankacılık Düzenleme ve Denetleme Kurulu tarafından bankaların hesap ve kayıt düzenine ilişkin yayımlanan diğer düzenlemeler ile Bankacılık Düzenleme ve Denetleme Kurumu ("BDDK") genelge ve açıklamaları ve bunlar ile düzenlenmeyen konularda Türkiye Finansal Raporlama Standartları ("TFRS'lere") hükümlerini içeren; "BDDK Muhasebe ve Finansal Raporlama Mevzuatı"na uygun olarak tüm önemli yönleriyle gerçeğe uygun bir biçimde sunmaktadır."*

#### **Sınırlı Olumlu Görüşün Dayanağı**

*Konsolide Finansal Tablolara İlişkin Açıklama ve Dipnotlar Beşinci Bölüm II. kısım 8.c.1'de belirtildiği üzere, 31 Aralık 2020 tarihi itibarıyla hazırlanan ilişikteki konsolide finansal tablolarda Grup yönetimi tarafından, tamamı önceki dönemlerde gider yazılmak suretiyle ayrılmış olan toplam 80.000 bin TL tutarındaki serbest karşılığın 35.000 bin TL'lik kısmı cari dönemde iptal edilmiştir. Dolayısıyla, 31 Aralık 2020 tarihi itibarıyla hazırlanan ilişikteki konsolide finansal tablolar BDDK Muhasebe ve Finansal Raporlama Mevzuatı gereklilikleri dışında ayrılan toplam 45.000 bin TL tutarında serbest karşılığı içermektedir.*

#### **31.12.2021 tarihli finansal tablolara ilişkin bağımsız denetçi görüşü**

*"Ziraat Katılım Bankası Anonim Şirketi'nin ("Banka") ve konsolidasyona tabi ortaklıklarının (hep birlikte "Grup" olarak anılacaktır) 31 Aralık 2021 tarihli konsolide bilançosu ile aynı tarihte sona eren hesap dönemine ait; konsolide kar veya zarar tablosu, konsolide kar veya zarar ve diğer kapsamlı gelir tablosu, konsolide özkaynaklar değişim tablosu ve konsolide nakit akış tablosu ile önemli muhasebe politikalarının özeti de dahil olmak üzere finansal tablo dipnotlarından oluşan konsolide finansal tabloların denetlemiş bulunuyoruz.*

*Görüşümüze göre, ilişikteki konsolide finansal tablolar, Grup'un 31 Aralık 2021 tarihi itibarıyla konsolide finansal durumunu ve aynı tarihte sona eren hesap dönemine ait konsolide finansal performansını ve konsolide nakit akışlarını; 1 Kasım 2006 tarihli ve 26333 sayılı Resmî Gazete'de yayımlanan "Bankaların Muhasebe Uygulamalarına ve Belgelerin Saklanması İlişkin Usul ve Esaslar Hakkında Yönetmelik" ve Bankacılık Düzenleme ve Denetleme Kurulu tarafından bankaların hesap ve kayıt düzenine ilişkin yayımlanan diğer düzenlemeler ile Bankacılık Düzenleme ve Denetleme Kurumu ("BDDK") genelge ve açıklamaları ve bunlar ile düzenlenmeyen konularda Türkiye Finansal Raporlama Standartları ("TFRS'lere") hükümlerini içeren; "BDDK Muhasebe ve Finansal Raporlama Mevzuatı"na uygun olarak tüm önemli yönleriyle gerçeğe uygun bir biçimde sunmaktadır."*

#### **30.06.2022 tarihli finansal tablolara ilişkin bağımsız denetçi görüşü**

*"Ziraat Katılım Bankası Anonim Şirketi'nin ("Banka") ve konsolidasyona tabi ortaklıklarının (hep birlikte "Grup" olarak anılacaktır) 30 Haziran 2022 tarihli ilişikteki konsolide bilançosunun ve aynı tarihte sona eren altı aylık döneme ait konsolide kar veya zarar tablosunun, konsolide kar veya zarar ve diğer kapsamlı gelir tablosunun, konsolide özkaynaklar değişim tablosunun ve konsolide nakit akış tablosu ile önemli muhasebe politikalarının özetinin ve diğer açıklayıcı dipnotlarının sınırlı denetimini yürütmüş bulunuyoruz.*

#### **Şartlı Sonucun Dayanağı**

*Konsolide Finansal Tablolara İlişkin Açıklama ve Dipnotlar Beşinci Bölüm II. Kısım 8.c.1'de belirtildiği üzere, 30 Haziran 2022 tarihi itibarıyla hazırlanan ilişikteki konsolide finansal tablolarda Grup yönetimi tarafından BDDK Muhasebe ve Finansal Raporlama Mevzuatı gereklilikleri dışında 20.000 bin TL tutarındaki kısmi geçmiş dönemler içerisinde, 399.000*

**ZİRAAT KATILIM**  
MENKUL DEĞERLER A.Ş.  
Nispetiye Mah. Söğütözü Sok. No: 42  
Maslak/Beşiktaş / İstanbul / T.C.  
Ticaret Sicil No: 291197/000000294

**ZİRAAT KATILIM BANKASI A.Ş.**  
Nispetiye Mah. Seyrülislam Hayriyelendi Cad.  
No: 12 8-112 Bahçeşehir / Fatih / İSTANBUL  
Ticaret Sicil No: 291120/00000000000  
Büyükdere Mah. V.D. 291 079-5117

**Ziraat Katılım Varlık Yönetimi A.Ş.**  
Nispetiye Mah. Söğütözü Sok. No: 42  
Maslak/Beşiktaş / İstanbul / T.C.  
Ticaret Sicil No: 291170/00000000000  
Hacıpaşa Vergi Dairesi 998 081 7224



bin TL tutarındaki kısmı ise cari yılda ayrılmış olan toplam 419.000 bin TL tutarında serbest karşılık yer almaktadır.

#### Şartlı Sonuç

Sınırlı denetimimize göre, yukarıda şartlı sonucun dayanağı paragrafında açıklanan hususun konsolide finansal tablolar üzerindeki etkisi haricinde, ilişikteki ara dönem konsolide finansal bilgilerin, Ziraat Katılım Bankası Anonim Şirketi'nin ve konsolidasyona tabi ortaklıklarının 30 Haziran 2022 tarihi itibarıyla konsolide finansal durumunun ve aynı tarihte sona eren altı aylık döneme ilişkin konsolide finansal performansının ve konsolide nakit akışlarının BDDK Muhasebe ve Finansal Raporlama Mevzuatı'na uygun olarak tüm önemli yönleriyle gerçeğe uygun bir biçimde sunulmadığı kanaatine varmamıza sebep olacak herhangi bir husus dikkatimizi çekmemiştir.

#### Banka Danışma Komitesi

- Adı/Soyadı** : 1. Mehmet ODABAŞI  
2. Prof. Dr. Süleyman KAYA  
3. Prof. Dr. Necmettin KIZILKAYA
- İş Adresi** : Hobyar Mahallesi, Şeyhülislam Hayri Efendi Cad.No:12 Posta Kodu: 34112 Bahçekapı - Fatih / İstanbul
- İhraççı/fon Kullanıcındaki menfaatleri** : Danışma Komitesi üyelerinin Ziraat Katılım Bankası ve/veya Ziraat Katılım VKŞ'den sağladığı herhangi bir menfaat bulunmamaktadır.

#### Derecelendirme Kuruluşu

- Unvanı** : Fitch Rating Ltd.
- İş Adresi** : 30 North Colonnade, Canary Wharf, London E14 5GN UK
- İhraççı/fon Kullanıcındaki menfaatleri** : Fitch Rating Ltd. ile Ziraat Katılım Bankası arasında kredi derecelendirme sözleşmesi bulunmakta olup, bunun dışında Fitch Rating Ltd'nin Ziraat Katılım Bankası veya Ziraat Katılım VKŞ'den sağladığı herhangi bir menfaat bulunmamaktadır.

ZİRAAT YATIRIM  
MENKUL DEĞERLER A.Ş.  
Levent Mah. Çengelçimen Apt. Kat:2  
Etiler Pasajı Kültür Sokak:51  
Beşiktaş / Mükellefler V.D. 998 079 4514

ZİRAAT KATILIM BANKASI A.Ş.  
Hobyar Mah. Şeyhülislam Hayri Efendi Cad.  
No:12 34112 Bahçekapı - Fatih / İSTANBUL  
\*2yük Mükellefler V.D. 998 079 3117

Ziraat Katılım Varlık Kiralama A.Ş.  
Hobyar Mahallesi Şeyhülislam Hayri Efendi Cad.  
Bahçekapı No:12 P.K. 34112 Fatih / İSTANBUL  
Höcepaşa Vergi Dairesi: 998 081 7224



## 17. İNCELEMAYA AÇIK BELGELER

Aşağıdaki belgeler Hobyar Mahallesi, Şeyhülislam Hayri Efendi Cad.No:12 Posta Kodu:34112 Bahçekapı - Fatih / İstanbul adresindeki fon kullanıcısının ve ihraççının merkezi ve başvuru yerleri ile fon kullanıcısı ve ihraççının internet siteleri ([www.ziraatkatilim.com.tr](http://www.ziraatkatilim.com.tr) ve [www.ziraatkatilimvks.com.tr](http://www.ziraatkatilimvks.com.tr)) ile KAP'ta tasarruf sahiplerinin incelemesine açık tutulmaktadır:

1) İhraççı bilgi dokümanında yer alan bilgilerin dayanağını oluşturan her türlü rapor ya da belge ile değerlendirme ve görüşler (değerleme, uzman, faaliyet ve bağımsız denetim raporları ile yetkili kuruluşlarca hazırlanan raporlar, esas sözleşme, vb.)

2) Fon kullanıcısının ve ihraççının ihraççı bilgi dokümanında yer alması gereken finansal tabloları

## 18. EKLER

- Ek 1: Yönetime Dayalı Kira Sertifikası İcazet Belgesi
- Ek 2: Alım Satım Dayalı Kira Sertifikası İcazet Belgesi
- Ek 3: Ziraat Katılım VKŞ'nin Esas Sözleşmesi
- Ek 4: Ziraat Katılım VKŞ'nin Genel Kurul Çalışma Esas ve Usulleri Hakkında İç Yönergesi
- Ek 5: Ziraat Katılım Bankası A.Ş.'nin Esas Sözleşmesi
- Ek 6: Ziraat Katılım Bankası A.Ş.'nin Genel Kurul Çalışma Esas ve Usulleri Hakkında İç Yönergesi
- Ek 7: Hukuki Durum Değerlendirme Raporu
- Ek 8: Yönetim Sözleşmesine Dayalı Kira Sertifikası İhraç Programı Temel Hüküm ve Koşulları ve Ekindeki İşlem Sözleşmeleri
- Ek 9: Emtia Alım Satımına Dayalı Kira Sertifikası İhraç Programı Temel Hüküm ve Koşulları ve Ekindeki İşlem Sözleşmeleri

**ZİRAAT YATIRIM**  
MENKUL DEĞERLER A.Ş.  
Hobyar Mah. Şeyhülislam Hayri Efendi Cad. No:12  
Bahçekapı - Fatih / İstanbul  
Büyük Mükellefler V.D. 998 079 4550

**ZİRAAT KATILIM BANKASI A.Ş.**  
Hobyar Mah. Şeyhülislam Hayri Efendi Cad.  
No:12 34112 Bahçekapı - Fatih / İSTANBUL  
Yük. Mükellefler V.D. 998 079 3117

Ziraat Katılım Varlık Kiralama A.Ş.  
Hobyar Mah. Şeyhülislam Hayri Efendi Cad.  
Bahçekapı - Fatih / İstanbul  
Hecapasa Bulvarı: Bahçe: 998 081 7224